

Lien des
CHERCHEURS

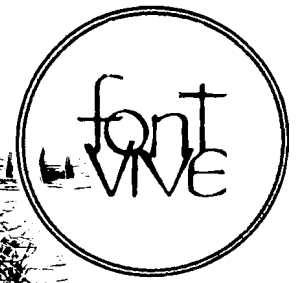

Hors-série n° 32

(ISSN 1245-3781)

**Biens et Archives
du Grand Prieuré de Saint-Gilles
en Cévennes**

Extraits par J. Valat de Chapelain
des travaux de :

†E. BARATIER et Mme VILLARD

Répertoire de la Série H
aux archives des Bouches-du-Rhône :
56H
*Gd. Prieuré de St-Gilles des Hospitaliers
de Saint-Jean de Jérusalem*

Marseille 1966

INTRODUCTION

par J. PELLET

Rappelons d'entrée une étude exemplaire de l'implantation des Hospitaliers en Gévaudan-Cévennes : la thèse d'Etat de notre éminent ami J.C. HELAS "*Une commanderie des Hospitaliers en Gévaudan : Gap Francès au milieu du XV^e siècle*" Montpellier 1984 - 2 vol. ronéotypé, 409 pages.

Plus modestement, nous situerons comme suit les références archivistiques ici proposées :

Les ordres religieux et militaires sont fondés en Terre Sainte au début du XII^e siècle où ils édifient très tôt les bâtisses qui nous émerveillent encore huit siècles après et servent parfois, hélas, de positions clefs dans les guerres qui ensanglantent Liban, Syrie, Palestine. Ils constituent de bonne heure aussi, en Occident chrétien, de vastes patrimoines immobiliers venus de donations (initiales, suivies d'autres dans tout le XII^e siècle et partie du XIII^e siècle) : maisons, châteaux, églises, terres agricoles, pâturages, forêts - très tôt et densément - en midi méditerranéen.

- Fondé en 1119 avec une règle rédigée par Saint Bernard, **l'Ordre des Chevaliers de la Milice du Temple**, possédera des biens en Gévaudan - Cévennes – Garrigues, tels Grosfan, Jalèz, Alès, St Maurice de Cases-Vieilles, etc.

- Fondés en 1113, **les Hospitaliers de Saint-Jean de Jérusalem** (on dira : de Rhodes après 1309, puis de Malte après 1530...) eurent eux aussi un vaste patrimoine chez nous : St Jean d'Entraigues à Alès ("les Près Saint Jean"), Palhers, Gap francès, sur la Lozère, etc. de formation peut-être un peu postérieure à l'implantation Templière.

Structures de cet Ordre et de ses biens :

– chaque domaine élémentaire, bâti ou non, est un *membre*. Un groupe (régional) de membres se rattache à l'un deux : le *Membre chef* et dépend d'un Commandeur ou Précepteur, formant la Commanderie (Exemple : le Gap Francès) ;

– un ensemble de Commanderies dépend d'un grand Prieuré : Gap Francès était l'une des 55 commanderies du **Grand Prieuré de St Gilles**, gouverné par son Grand Prieur ;

– plusieurs (de 1 à 7) grands Prieurés constituent une *Langue* (La Langue de Provence comprenait les deux Grands Prieurés de St Gilles et de Toulouse). A la tête de la Langue : un *Grand Commandeur*, qui est aussi l'un des 8 baillis conventuels, sorte de Conseil Supérieur de l'Ordre ;

– 8 Langues (Provence, Auvergne, France, Italie, Aragon, Castille, Allemagne, Angleterre) forment l'ordre entier, que gouverne (de Jérusalem, puis de Rhodes, puis de Malte) *Le Grand Maître de l'Hopital*.

– Après le procès des Templiers et la dissolution de l'ordre (1310 – 1314) et un lourd prélèvement royal sur ses richesses mobilières, son patrimoine terrien confisqué fut transmis aux Hospitaliers. Chez nous, ce transfert concerne par exemple Grosfan, Jalez, Alès, St-Maurice. (Biens et archives...)

Les commanderies et membres du XII^e au XVIII^e siècle s'inséraient dans le monde terrien des temps féodaux. Seigneurs directs ou éminents, les dignitaires recevaient reconnaissances ou hommages et firent confectionner des terriers, des papiers de gestion. Ainsi se constituèrent de vastes et minutieux chartriers : irremplaçables mines d'informations sur les hommes, les terres, les institutions des lieux concernés.

Au cours des troubles religieux des XVI^e et XVII^e siècles, les Hospitaliers surent habilement mettre à l'abri ces magnifiques archives afférentes aux biens de l'Ordre : repli vers Saint-Gilles, plus tard passage du Rhône...

La Révolution les trouve en Provence. On envisage leur brûlement. On raconte qu'un prêtre constitutionnel érudit est chargé d'une mission d'exploration préalable (un peu comparable à nos modernes fouilles de sauvetage). Cet archiviste d'urgence entame sa tâche, qui doit précéder l'autodafé. Il paraît qu'il s'y consacrait encore autour de 1714 ! quand il n'était plus question de détruire les " Monuments de l'Histoire ".

Tout est réuni aux Archives Départementales des Bouches-du-Rhône, à Marseille. On le savait en Lozère et quelques personnes de grand mérite s'intéressèrent au sujet ; citons : Costecalde, Stronski, Emile Servière, Barbot, Philippe, Goiffon, C. Nicolas, Pourcher, etc. On utilisa particulièrement des copies et sommaires tardifs (XVIII^e,...) et rédigés en français lisible, beaucoup moins les originaux médiévaux, latins pour la plupart (rarement provençaux, tel ce que publie Clovis Brunel : donation de Laubaret par Galferin et Galfenna de Verfeuil). Enfin, un énorme travail de classement fut réalisé, aboutissant au Répertoire publié en 1966 par †Ed. Baratier et Mme Villard. [Pour la bibliographie imprimée, cf J.C. Hélas, pp 88 à 94, Tome II]

C'est à l'aimable compréhension de Madame VILLARD, conservateur en chef, que nous sommes redevables de pouvoir reproduire ici – avec sa permission et pour servir d'outil de travail aux membres-lecteurs du LCC – ces extraits.

Nous remercions Madame VILLARD, J. VALAT de CHAPELAIN, notre ami fidèle et ambassadeur efficace à Marseille, qui a fait le tri de ces matériaux (rangés sous la cote 56 H).

Notre gratitude est loin d'oublier les défunts chevaliers qui constituèrent le fonds !

On trouvera :

- Gap Francès 56 H de 1917 à 2087
- Jalèz 56 H de 2174 à 2359 (postérieur à 1295, surtout Jalez hospitalier)
- Palhers 56 H de 2705 à 2776 (XIV à XVIII^e s.)
- Pezenas 56 H de 2777 à 2789
- Gap Francès 56 H de 4443 à 4495
- Jalèz 56 H de 4521 à 4542 et 4553 à 4609 (avec Grosfau, Alès, Peyrolles, Trignan)
- Pranlac 56 H de 4543 à 4552 (réuni au Jalèz hospitalier au XIV^e s.)
- Jalèz 56 H de 5218 à 5246 (Extr. de Inventaire analytique par le comte de Grasset pour Jalèz templier avant 1310)
- Palhers 56 H de 4813 à 4816
- Plan de la Peyre 56 H de 4817 à 4818
- Poët Laval 56 H de 4819 à 4824

Pour la localisation géographique, voir J.C. Hélas, op. cit. Tome II, carte au 1/1.000.000, p. 156.

J. PELLET

COMMANDERIE DE GAP - FRANCÈS

A) ADMINISTRATION GENERALE	B) PROCES AVEC LES SEIGNEURS VOISINS
H 1.917 Dénombrement du Roi (1547). Arrêt du Grand Conseil cassant la saisie faite par les officiers du duc de Vendôme sur les biens de la commanderie de Paulhac pour refus d'hommage du commandeur (1646). 4 p. pap. plus 1 parch. ... XVI-XVII ^e s.	56 H 1.928 Procès du commandeur Félix de Grimaldi contre le prince de Conti au sujet des droits de seigneurie à Bellecoste et Limarès. Hommage de Limarès dû par les marquis de Portes. Correspondance sur le procès avec Viany et Perrin. 54 p. pap. et 3 p. parch. 1650 - début XVIII ^e s.
H 1.918 Procès-verbal d'arpentage et bornage. 12 p. pap. 1742-1743	56 H 1.929 Procès sur la juridiction du mas de Limarès contre Thibaud de Budos, baron de Portes et au sujet d'une exemption de péages dans la baronnie. 1 reg. de 240 p. 1467
H 1.919 — <i>Idem</i> — 1 reg. de 150 f. et 18 plans 1773	56 H 1.930 Directes en Gévaudan et Vivarais contestées par Louise de Crussol, veuve Budos, marquise de Portes. En pièces annexes, reconnaissances (XV-XVI ^e s.). 56 p. pap. et 6 p. parch. XV-XVII ^e s.
H 1.920 Plans divers. 33 plans. XVIII ^e s.	56 H 1.931 Procès contre les habitants et le seigneur de Saint-Julien-du-Tournel au sujet des droits d'usage dans les bois et herbages de Combesourde et Rieubrugent. 1 reg. de 57 f. et 1 p. parch. ... 1406
H 1.921 Correspondance administrative reçue par les commandeurs Joseph d'Olivari et le chevalier d'Eaux. 25 p. pap. 1766-1769	56 H 1.932 Juridiction à Mallevieille, le Fraissac, Les Alpiers, Blevmard et autres lieux du mandement de Tournel, contestée par les seigneurs de ce lieu et adjugée au commandeur, sauf homicide et mutilation. 1 reg. de 159 f. 1517
H 1.922 Correspondance reçue par Bœuf, avocat et secrétaire de l'Ordre à Arles et sa veuve, au sujet de la commanderie. 26 p. pap. 1778	56 H 1.933 — <i>Idem</i> — en pièce justificative : copie de l'hommage d'Odilon Garin (1216). 11 p. pap. XV-XVIII ^e s.
1.923 Réparations au château de Pierre-fiche. Inventaires du mobilier et des ornements des églises de Pierre-fiche, Frugères, Saint-Sauveur-de-Ginestoux et les Estrets. 2 p. pap. 1709-1713	56 H 1.934 Procès contre Antoine Hercule d'Altier, seigneur du Champ, au sujet du terroir d'Olières, près de la Pigère. 6 p. pap. XVIII ^e s.
1.923 ^{bis} Inventaires de divers actes anciens concernant différentes possessions de la commanderie. 1 cah. et 1 p. pap. XIII-XVII ^e s.	56 H 1.935 Procès sur le bornage de la métairie de Plamonzial, paroisse de Cubierettes, inféodée à la famille Sylvain par le vicomte de Brizis et jouxtant les terres de l'Ordre. XVIII ^e s.
H 1.924 Arrentements, Etats et déclarations des revenus. 19 p. pap. XVII-XVIII ^e s.	
H 1.925 Pièces diverses de gestion administrative (procurations, correspondance, etc.). 36 p. pap. XVII-XVIII ^e s.	
H 1.926 Procédures diverses. 37 p. pap. plus 8 parch. ... XVII-XVIII ^e s.	
H 1.927 Pièces diverses sur les directes (transactions, reconnaissances, nouveaux baux). 22 p. pap. plus 1 parch. ... XVII-XVIII ^e s.	

56 H 1.936	Directes du mas et terroir de Chayrouses, contestées par le seigneur de Tournel, puis Jean de Grégoire, seigneur de Saint-Sauveur ; en pièce annexe : copie d'un accord de 1329, avec Odilon Garin. 6 p. pap. et 1 p. parch. ... XVII ^e -XVIII ^e s.	
56 H 1.937	Procès sur la franchise de péages à Luc, Villefort, Bleymard et Châteauneuf-de-Randon, réclamée par l'Ordre et contestée par les seigneurs de Tournel, Randon et Villefort. 1 reg. de 240 f. fin XV ^e s.	
56 H 1.938	Procès sur un bornage contesté avec la communauté de Lauzeret. 40 p. pap. XVIII ^e s.	
56 H 1.939	Directes à Mende contestées par le chapitre du lieu. 76 p. pap. 1745-1779	
56 H 1.940	Procès contre Jean-Baptiste de Montfort sur la nomination d'officiers de justice au terroir de Vialas du Pont-de-Montvert. 17 p. pap. 1744	
56 H 1.941	Procès contre les officiers de la cour de la Canourgue sur la juridiction de Puech-Banassac. 1 reg. de 392 f. 1468	
C) CULTE		
56 H	Paulhac. — Collations et mises en possession de la cure, procès avec évêque de Mende. 69 p. et 9 p. parch. XV ^e -1726	
56 H 1.943	Pierrefiche. — <i>Idem</i> —. (Vie scandaleuse du curé Guillaume Pagès, congrues, maison curiale). 30 p. pap. XVIII ^e s.	
	Procès au sujet des dévastations à Camisards à Frugères et Gap-Frances (églises et bâtiments mobiliers enlevés, curés assassinés). Prix faits et comptes de construction. Extraits de visites. 54 p. pap. 1693-1718	
56 H 1.945	Paulhac, Saint-Privat du-Fau, Saint-Julien de Tournel, Grissac (dîmes, corvées et entretien du culte). 40 p. pap. XVII ^e -XVIII ^e s.	
56 H 1.946	Montans (service divin aux Esprits). Saint-Sauveur de Ginestoux (enquête sur le curé refusant la prêtrise d'obédience). Saint-Privat-de-Frugères (aumônes, service divin, ornements). 57 p. pap. et 2 p. parch. XVII ^e -XVIII ^e s.	

D) DROITS DE JUSTICE

56 H 1.947	— <i>Vacat</i> . —	
56 H 1.948	Gap-Frances. — Registre des causes de la cour du commandeur. 1 reg. de 36 f. 1365-1372	
56 H 1.949	Requête présentée au bayle du commandeur par les habitants des villages voisins. 1 p. pap. 1596	
56 H 1.950	Le Mas à Mende, registre des enquêtes. 1 reg. de 60 f. 1290-1347	
56 H 1.951	Banassac. — Enquêtes, causes civiles et criminelles. 1 reg. de 131 f. 1385-1399	

E) CENS ET DIRECTES**Gap-Frances et terriers généraux.**

56 H 1.952	Terrier Michel Masoyer (A). 1 reg. parch. de 153 f. 1405-1412	
56 H 1.953	Terrier Barthélémy Martin (E) extensoire. 1 reg. de 238 f. 1444	
56 H 1.954	Terrier Barthélémy Martin (D) notes brèves. 1 reg. de 169 f. 1444	
56 H 1.955	— <i>Idem</i> — (C) suite du précédent. 1 reg. de 171 f. 1444-1450	
56 H 1.956	— <i>Idem</i> — (F) (uniquement Frugères et Gap-Frances). 1 reg. parch. de 28 f. 1443-1444	
56 H 1.957	Terrier (B) notes brèves. 1 reg. de 104 f. 1405-1412	
56 H 1.958	Reconnaisances isolées. Copies. 32 p. pap. XV ^e s.	
56 H 1.959	Terrier Guillaume Martin (G). 1 reg. parch. de 404 f. 1444-1504	
56 H 1.960	— <i>Idem</i> — (G ^{bis}) copie du précédent. 1 reg. de 377 f. 1503	
56 H 1.961	— <i>Idem</i> — (H) brouillard incomplet des précédents. 1 reg. de 98 f. 1503	
56 H 1.962	Liève générale tirée du terrier Martin. 1 reg. de 120 f. environ 1503	
56 H 1.963	Terrier Jean Chasal - Martin (I) brouillard. 1 reg. de 338 f. 1549-1551	
56 H 1.964	— <i>Idem</i> — (K) mise au net. 1 reg. 660 f. environ 1549-1551	

REGISTRES ET PAPIERS DE GRAND PRIEURÉ

I 1.965	Terrier Jean Chasal-Martin, brevet sommaire de reconnaissances précédentes (avec un cahier intercalé de 1663). 1 reg. de 177 f.	1549-1551	Altier (Bergouneux, La Pièdre, Villespaases) Cubières.	56 H 1.981	Terrier Pierre Fajon (A). 1 reg. de 250 f. environ	1604
I 1.966	— <i>Idem</i> — (L) copie du XVII ^e s. du terrier précédent. 1 reg. de 364 f.	1549-1551		56 H 1.982	Terrier Guillaume Bonnel (A ^{bis}). 1 reg. de 151 f.	1613
II 1.967	Liève générale Ordre topographique. 1 reg. de 69 f.	1576		56 H 1.983	Terrier Jacques Chalbosc (B ^{bis}). 1 reg. de 376 f.	1632-1633
I 1.968	Terrier Fajon (M). 1 reg. de 628 f.	1577-1578		56 H 1.984	— <i>Idem</i> — (B) mise au net. 1 reg. de 282 f.	1632-1633
I 1.969	— <i>Idem</i> — (M ^{bis}) autre exemplaire. 1 reg. de 539 f.	1577-1578		56 H 1.985	Terrier Martin Reboul. 1 reg. de 273 f.	1662-1663
II 1.970	Liève d'après le terrier de 1549. 1 reg. de 120 f. environ	1597		56 H 1.986	Liève. 13 cah. de 30 f.	XVII ^e s.
II 1.971	Reconnaissances et sommations diverses. 33 p. pap. et 3 p. parch. XVI ^e -XVIII ^e s.			56 H 1.987	— <i>Vacat.</i> —	
I 1.971 ^{bis}	Sommaire de reconnaissances. Ordre topographique. 1 reg. de 98 f.	XV ^e -XVII ^e s.		56 H 1.988	Terrier Malachane (D). 1 reg. de 441 f.	1716
I 1.972	Terrier Jean André (N). 1 reg. de 792 f.	1625-1633		56 H 1.989	Terrier Jean Pierre Dallo (E). 1 reg. de 317 f.	1744
I 1.973	— <i>Idem</i> — (O) suite du précédent. 1 reg. de 70 f. environ	1633-1651		56 H 1.990	Liève avec confins. 1 reg. de 182 f.	1776
I 1.974	— <i>Idem</i> — sommaire de reconnaissances. 1 reg. de 167 f.	1633	Bleymard, Saint-Julien-de-Tournel, Bagnols.	56 H 1.991	Terrier Chas. 1 reg. de 256 f.	1776
I 1.975	Terrier Jean André (P) avec table des lieux. 1 reg. de 336 f.	1661-1663		56 H 1.992	Terrier Jean Chasal - Martin (B). Copie Giraudon. 1 reg. de 120 f.	1549-1551
I 1.975 ^{bis}	— <i>Idem</i> — brouillard et sommaire du précédent. 1 reg. de 162 f.	1661-1663		56 H 1.993	— <i>Idem</i> — (C) mise au net. 1 reg. de 220 f.	
I 1.976	Terrier Chabert et Folchier. 1 reg. de 630 f.	1714-1715		56 H 1.994	— <i>Idem</i> — (A) notes brèves. 1 reg. de 377 f.	
I 1.977	Terrier Delapierre. 1 reg. de 401 f.	1743-1745		56 H 1.995	Terrier Pierre Fajon (D) (avec Altier). 1 reg. de 513 f.	1576
I 1.978	Renouvellement des terriers. Contrats avec les feudistes; procès avec Jacques Hilaire Guérin au sujet du salaire du notaire. 20 p. pap.	XVIII ^e s.		56 H 1.996	Terrier Jean André. Abrégé. 1 reg. de 221 f.	1633
I 1.979	Terrier Antoine Grégoire Dubost. Tome II (S bis). Mas des Cévennes (Saint-Privat - de-Vallongue, Gravières, Malons, Auziac, Pont-de-Montvert, etc...).			56 H 1.997	— <i>Idem</i> — (E) mise au net. 1 reg. de 600 f. environ	1633
II 1.980	— <i>Idem</i> — Tome I (S). (Frugères, Fraissinet-de-Lozière, etc...).			56 H 1.998	— <i>Idem</i> — (E ^{bis}). minute brève. 1 reg. de 488 f.	1633
				56 H 1.999	Lièves. Reconnaissances isolées. Procédures. 9 p. pap.	XVII ^e -XVIII ^e s.
				56 H 2.000	Terrier Jean Durand (F ^{bis}) Minute originale. 1 reg. de 602 f.	1663-1664
				56 H 2.001	— <i>Idem</i> — (G) autre exemplaire. Deuxième partie. 1 reg. de 120 f. environ	
				56 H 2.002	Terrier Jean Durand (F) autre exemplaire. Première partie. 1 reg. de 400 f.	1663-1664

56 H 2.003	Terrier Antoine Chalbos et Treille (H) table à la fin. 1 reg. de 219 f.	1714	56 H 2.025	— <i>Idem</i> — extrait Combe XVIII. 1 reg. de 160 f.	1633
56 H 2.004	Terrier Jean-Pierre Dallo (I). 1 reg. de 372 f.	1744-1745	56 H 2.026	Terrier Henri Barrau. Sommaire. 1 reg. de 96 f.	1662-1663
56 H 2.005	Terrier Joseph Forestier (K). 1 reg. de 370 f.	1775-1778	56 H 2.027	— <i>Idem</i> — (C). 1 reg. de 156 f.	1662-1663
56 H 2.006	— <i>Vacant.</i> —		56 H 2.028	Extraits de reconnaissances isolées. 23 petits cah.	XVII-XVIII ^e s.
56 H 2.009			56 H 2.029	Terrier Treilles (D). 1 reg. de 73 f.	1715-1716
	Les Estrets.		56 H 2.030	Terrier Claude Paulet. 1 reg. de 105 f.	1743
56 H 2.010	Terrier de divers notaires (A) avec les mas des Cévennes (Gravières, Malons, etc...). Copie Giraudon XVII ^e s. 1 reg. de 177 f.	1372-XVI ^e s.		Paulhac avec Saint-Privat-du-Fau.	
56 H 2.011	Extrait du terrier Barthélemy Martin par Chasal-Martin (B) in fine, cah. de 1539. 1 reg. de 130 f. environ ...	1444-45 et 1539	56 H 2.031	Terrier Barthélemy Martin (A). 1 reg. parch. de 69 f.	1444
56 H 2.012	Terrier Antoine Almeras (F) avec Paulhac et Pierrefiche. Voir également 56 H 2.052. 1 reg. de 1.000 f. environ ...	1609	56 H 2.032	Terrier Pierre Syméon (B). 1 reg. parch. de 139 f.	1530-1552
56 H 2.013	— <i>Idem</i> — abrégé incomplet. 1 cah.	1609	56 H 2.033	— <i>Idem</i> — (C) brouillard. 1 reg. de 135 f.	1530-1552
56 H 2.014	Terrier Jean Boscharéne (C). 1 reg. de 133 f.	1632-1633	56 H 2.034	Liève tirée des précédents. 1 reg. de 52 f.	fin XVI ^e s.
56 H 2.015	Terrier Jean Boscharéne (D) avec table. 1 reg. de 84 f.	1662-1663	56 H 2.035	Terrier Jean Salvat (E) (avec Pierrefiche). brouillard. 1 reg. de 300 f. environ ...	1576
56 H 2.016	— <i>Idem</i> — Abrégé des deux précédents. 3 cah.	1632-1663	56 H 2.036	— <i>Idem</i> — (D) mise au net. 1 reg. de 189 f.	1576
56 H 2.017	Lièves. 4 cah.	XVII-XVIII ^e s.	56 H 2.037	Terrier Barthélemy Valentin (G). 1 reg. de 150 f. environ ...	1632-1633
56 H 2.018	Terrier Mathieu. (Extrait sommaire). 1 cah.	1702	56 H 2.038	— <i>Idem</i> — copie. 1 reg. de 93 f.	1632-1633
56 H 2.019	Terrier David Treilles (E). 1 reg. de 92 f.	1715	56 H 2.039	Terrier Antoine Constand (H). 1 reg. de 363 f.	1663
56 H 2.020	Terrier Jean-Pierre Dallo (F). 1 reg. de 157 f.	1743	56 H 2.040	— <i>Idem</i> — sommaire. 1 reg. de 120 f. environ ...	1663
56 H 2.021	Liève. 1 reg. de 64 f.	1778	56 H 2.041	Terrier Treilles (I). 1 reg. de 156 f.	1715
56 H 2.022	Terrier Plagnhes (G). 1 reg. de 185 f.	1778-1779	56 H 2.042	Terrier Jean-Pierre Dallo (K). 1 reg. de 188 f.	1715
	Mende (Le Mas), Badaroux, Saleson et Bradarosse.		56 H 2.043	Terrier Engelvin (L). 1 reg. de 460 f.	1775-1776
56 H 2.023	Liève générale (A) avec Gap-Frances, Pierrefiche, Bleynard, Les Estrets, etc. 1 reg. de 140 f. environ ...	1552		Pierrefiche avec Saint-Sauveur-de-Ginestoux.	
56 H 2.024	Terrier Pierre Julian (B). 1 reg. de 153 f.	1633	56 H 2.044	Terrier Guillaume Martin (A). 1 reg. de 76 f. et 1 cah.	1504-1505
			56 H 2.045	Terrier Jean Chasal - Martin (B). 1 reg. de 203 f.	1548-1549
			56 H 2.046	— <i>Idem</i> — (C) extrait Giraudon (avec Mende). 1 reg. de 163 f.	1548-1549
			56 H 2.047	Liève. 1 cah.	1557

56 H 2.048	Liève. 1 cah.	1576	56 H 2.068	Terrier Bernard Quarante (G). 1 reg. de 468 f.	1663
56 H 2.049	Terrier Fajon (D ^{ns}). Brouillard (avec Mende et les Estrets). 1 reg. de 203 f.	1596-1598	56 H 2.069	Terrier B. Quarante (H). 1 reg. de 245 f.	1699-1716
56 H 2.050	— <i>Idem</i> — (Pierrefiche seul) ex- trait incomplet Giraudon. 1 reg. de 70 f.	1596-1598	56 H 2.070	Terrier J.-P. Daillo (I). 1 reg. de 372 f.	1729-1730
56 H 2.051	— <i>Idem</i> — (D) (Pierrefiche seul) mise au net. 1 reg. de 147 f.	"	56 H 2.071	Terrier J.-P. Daillo (K). 1 reg. de 370 f. environ	1756-1764
56 H 2.052	Terrier Antoine Almeras (E) (avec Les Estrets). Copie Merle. 1 reg. de 268 f.	1609	56 H 2.072	Terrier Michel Terrasson (L) avec au début table des domaines du Puech-Banassac. 1 reg. de 462 f.	1785
56 H 2.053	Terrier J. Boscharène (F). 1 reg. de 220 f. environ	1633	56 H 2.073	— <i>Vacat.</i> —	
56 H 2.054	— <i>Idem</i> — copie. 1 reg. de 200 f.	1633	Terres du Vivarais (Chambonas, Gravières, Malons, Les Sallèles, Aujac, etc...).		
56 H 2.055	Terrier Jean Lahondes (G). 1 reg. de 235 f.	1663	56 H 2.074	Terrier Guillaume Martin (A). 1 reg. de 42 f.	1481-1505
56 H 2.056	Livre d'estimation préparatoire au terrier. 1 cah.	1702	56 H 2.075	Terrier Guillaume Briçonnet (B). 1 reg. de 220 f.	1544
56 H 2.057	Terrier Vigière (H). 1 reg. de 160 f.	1715	56 H 2.076	— <i>Idem</i> — autre exemplaire d'époque. 1 reg. de 75 f.	1544
56 H 2.058	Terrier J.-P. Daillo (I). 1 reg. de 189 f.	1743	56 H 2.077	— <i>Idem</i> — extraits postérieurs. 2 cah.	1544
56 H 2.059	Terrier Coudouin et Chauchat (K). Tome III du terrier général coté 1980 (avec Mende). 1 reg. de 465 f.	1772-1773	56 H 2.078	Terrier Claude Régis (E). 1 reg. de 60 f.	1625-1626
56 H 2.060	— <i>Vacat.</i> —		56 H 2.079	Terrier Fustier (D ^{ns}). 1 reg. de 45 f.	1643
Banassac (le Viala), la Canourgue.			56 H 2.080	— <i>Idem</i> — (D) copie postérieure. 1 reg. de 42 f.	1643
56 H 2.061	Terrier Arnaud de Manso (A). Dernier cahier, protocole de ce notaire de 1345. 1 reg. de 51 f.	1329-1345	56 H 2.081	Terrier Chalmeton (F ^{ns}). 1 reg. de 137 f.	1713-1714
56 H 2.062	Terrier Pierre Allègre (B). Extrait Bodet. 1 reg. de 177 f.	1544-1545	56 H 2.081 ^{ns}	Lièves. 2 cah. pap.	XV-XVII ^e s.
56 H 2.063	— <i>Idem</i> — (C) Extrait Combes. 1 reg. de 98 f.	1544-1545	F) LES BOIS		
56 H 2.064	Terrier Bertrand Allègre (D). 1 reg. de 367 f.	1577-1578	56 H 2.082	Plan des bois de la commanderie au diocèse de Mende (Pierrefiche et Altier). 3 p. pap.	1719
56 H 2.065	Terrier Paul Massador (E). 1 reg. de 275 f. environ	1600	56 H 2.083	— <i>Vacat.</i> —	
56 H 2.066	Terrier Portulier (F). 1 reg. de 600 f. environ	1633	56 H 2.084	Recolement des bois de Pierrefiche (La Baissière et le Fau). 5 p. pap.	1756
56 H 2.067	Terrier Bernard Quarante. Extrait incomplet. 2 cah.	1663	56 H 2.085	Plan avec procès-verbal de bornage des bois. 1 reg. de 8 f. et 9 plans	1774
			56 H 2.086	Délits forestiers et droits d'usage. Procédures contre des habitants des Estrets. Quelques copies d'ac- tes anciens. 40 p. pap.	1689-1768
			56 H 2.087	— <i>Idem</i> — 27 p. pap.	1773-1774

COMMANDERIE DE JALEZ

A) ADMINISTRATION GENERALE			Chandoias.
56 H 2.174	Arpentement général. 1 reg. de 159 f.	1744-1746	56 H 2.186 Procès contre la communauté sur le salaire d'un feudiste et l'aumône des pauvres. 2 cah. 60 p. pap. et 5 p. parch. 1707-1710
56 H 2.175	— <i>Idem</i> — avec bornage des bois. 10 p. pap.	1768-1772	56 H 2.187 Procès au sujet d'une directe contre le capitaine Jean Luc de Blachère. 4 p. pap. 1752
56 H 2.176	Emphytéose de la terre des Foyassettes à Saint-Marcel. 1 p. pap.	1766	
56 H 2.177	Arrentements. 8 p. pap.	1648-1654	Saint-André-de-Cruzières (terres de Lauriol).
56 H 2.178	Procès contre le fermier Barthélemy Toulouse. 20 p. pap.	1683-1684	56 H 2.188 Directes contestées par Scipion Grimoard de Beauvoir, comte du Roure, le nouvel acquéreur du fief François Gabriel de la Fare, et les tenanciers du mas de Chadollier Jean Malignon et Jean Pascal. Copies annexes depuis le XIII ^e s. 1 cah. parch. 1 cah. pap. et 70 p. pap. et 15 p. parch. XIII-XVIII ^e s.
56 H 2.179	Pièces annexes aux comptes du fermier. 14 p. pap.	1683-1684	56 H 2.189 — <i>Idem</i> — 5 cah. et 22 p. pap. XIII-XVIII ^e s.
56 H 2.180	Arrentements. 11 p. pap.	XVIII ^e s.	56 H 2.190 — <i>Idem</i> — 2 cah. 50 p. pap. et 5 p. parch. XIII-XVIII ^e s.
56 H 2.181	Procédures et actes divers. Comptes. 1 cah. 37 p. pap. et 1 p. parch.	XVI-XVIII ^e s.	56 H 2.191 — <i>Idem</i> — 4 cah. p. 1 cah. parch. 162 p. pap. et 9 p. parch. XIII-XVIII ^e s.
B) PROCES DIVERS			Peleuse.
Banne.			56 H 2.192 Procès au sujet des directes avec le chapitre de Mende, les autres coseigneurs et la communauté. Copies de pièces annexes depuis le XV ^e s. 65 p. pap. et 1 p. parch. XV-XVIII ^e s.
56 H 2.182	Procès contre la communauté au sujet de violences faites à des officiers de la cour par des personnes masquées; divers monitoires (1). 35 p. pap.	1702	Métairie de Peyrolles (1).
Berrias.			56 H 2.193 Aliénée en 1560 et recouvrée sur les princes de Conti, héritiers des Budos, comtes de Portes en 1738. Procédures diverses. 21 p. pap. XVI-XVII ^e s.
56 H 2.183	Directes contestées par Jean Charles de Crussol, duc d'Uzès. Pièces annexes des XV-XVI ^e s. 67 p. pap. et 1 p. parch.	XV-XVIII ^e s.	56 H 2.194 — <i>Idem</i> — 1 cah. parch. 70 p. pap. et 10 p. parch. XVIII ^e s.
56 H 2.184	Autre procès contre le duc d'Uzès sur la mouvance du port d'Ardèche. 30 p. pap.	1723-1724	
Bessas et Saint-Sauveur-de-Cruzières.			
56 H 2.185	Délimitation par experts des deux terroirs. 1 cah.	1643	

(1) Voir également la classe 2.205.

(1) En 1760 Peyrolles forme une commanderie particulière attribuée à Henri Augustin de Piolenc, grand prieur de Saint-Gilles.

Saint-Sauveur-de-Cruzières.

- 56 H 2.195 Procès au sujet des terroirs de Brujas et Redonnel contre Louis Malignon, sieur de Rouret et la communauté avec pièces annexes, vue figurée et plan des lieux. 120 p. pap. 8 p. parch. et 1 plan 1702-1710

Saint-Marcel-d'Ardèche.

- 56 H 2.196 Procès contre Thomas Boulabert entrepreneur au sujet d'une carrière ouverte dans la commanderie de Trignan pour la construction du pont d'Ardèche. 50 p. pap. et 3 p. parch. 1760-1764
- 56 H 2.197 Volumineux procès sur les directes de Lauriol et Firmiglières contre la veuve Joachim Pavot et le marquis François de Grave, ancien possesseur. 5 cah. pap. 1 cah. parch. et 100 p. pap. XVIII^es.

Saint-Just.

- 56 H 2.198 Procès devant la Cour des Comptes de Montpellier contre la communauté au sujet de la métairie du Bordelet et du droit de pâturage (1). 1 reg. de 232 f. 1677
- 56 H 2.199 — *Idem* —. 3 cah. XVIII^es.
- 56 H 2.200 — *Idem* — (en pièce annexe, fragment d'un procès de 1460 pour dépaissance au Bordelet). 1 cah. et 15 p. pap. XV-XVIII^es

Saint-Marcel et Bidon.

- 56 H 2.201 Procès contre ces deux communautés sur le droit de pâturage dans la combe de Louby. 50 p. pap. et 5 p. parch. environ XVIII^es.
- 56 H 2.202 — *Idem* —. 30 p. pap. et 3 p. parch. XVIII^e.

Vallon.

- 56 H 2.203 Procès sur les directes avec le baron de la Gorce, récent acquéreur de la seigneurie. 5 cah. 60 p. pap. et 1 cah. 5 p. parch. 1754-1756

C) CULTE

- 56 H 2.204 Banne. — Procès contre le curé Pierre Coste sur le droit de colation. 40 p. pap. 1700-1706
- 56 H 2.205 Banne. — Procès contre la communauté sur la dîme des châtaignes et rébellion contre un arrêt de la cour (voir liasse 2182). 55 p. pap. et 6 p. parch. 1702
- 56 H 2.206 Berrias. — Information sur la mauvaise conduite du curé Bolze. 1 cah. 1768
- 56 H 2.207 Chandolas. — Portion congrue et logement du vicaire. 5 p. pap. et 1 p. parch. 1764-1766
- 56 H 2.208 Trignan. — Culte à la chapelle Saint-Sulpice. Droit de patronat contesté par le vicaire. 18 p. pap. et 3 p. parch. XVII^e-XVIII^es.

D) DROITS DE JUSTICE

- 56 H 2.208^{bis} Fragment d'un registre de la cour seigneuriale de Saint-Remèze (Bidon et Ponsac). 2 p. pap. 1364-1371

E) CENS ET DIRECTES

Terriers divers.

- 56 H 2.209 Terrier François Bornet (reconnaisances et acaptés). Biens à Roche-maure, Saint-Vincent-de-Barrès, Saint-Pierre-la-Roche, Peyroffe. 1 reg. de 41 f. 1406-1444
- 56 H 2.209^{bis} Sommaire de reconnaissances et autres actes pris dans divers livres. (Saint-André-de-Cruzières, Banne, Chandolas, Allègre, Auzon, Saint-Jean-de-Pourcharesse, Saint-Marcel, Saint-Just). 1 reg. de 120 f. XV^es.
- 56 H 2.210 Terrier Senholvert. (Planzolles, Joyeuse, La Blachère). 1 reg. de 91 f. 1510
- 56 H 2.211 Terrier général Antoine Ferrand (C). Biens à Planzolles, Joyeuse, Rozières, Sanilhac, Grospierres, Berrias, Banne, Vallon, Saint-Sauveur-de-Cruzières, Gravières, Malons, etc...). 1 reg. de 550 f. 1555
- 56 H 2.212 — *Vacat*. —

(1) Voir également la liasse 498

9
S

REGISTRES ET PAPIERS DU GRAND PRIEURÉ

56H 2213	Terrier François Doulx. Biens à Saint-Marcel, Trignan, Saint-Just, Bidon, Gras. 1 reg. de 332 f.	1604-1613	56 H 2.232	Terrier Teyssier (avec Rochemau- re, Saint-Vincent-de-Barrès, Meyse). 1 reg. de 207 f.	1768-1769
56H 2214	Terrier Mathieu Delacroix. Biens à Planzolles, Rozières, Sa- nilhac, La Blachère. 1 reg. de 110 f.	1794-1705	56 H 2.233	Copies de reconnaissances isolées. 1 cah.	XVIII ^e s.
56H 2215	— <i>Idem</i> — (autre exemplaire). 3 cah.	1704-1707	Banne et Berrias.		
56H 2216	Terrier Delacroix. Biens à Chando- las, Banne, Berrias. 1 reg. de 262 f.	1705-1711	56 H 2.234	Terrier Antoine Senholvert. 1 reg. de 84 f.	1506
56H 2217	Procès sur un refus de reconnais- sances par les Cordeliers. 10 p. pap. et 1 p. parch.	1706	56 H 2.235	Terrier Jacques Fabre (avec Saint- André-de-Cruzières). 1 reg. de 198 f.	1769
56H 2218	Refus de lods à Alais; procès contre B. Talon. 40 p. pap.	1736-1741	56 H 2.236	Terrier Marron (Banne seul). 3 cah.	1716
56H 2219	— <i>Vacant</i> . —		56 H 2.237	Terrier (H) (notes brèves). 1 reg. de 84 f.	1497-1499
56H 2220			56 H 2.238	Terrier de reconnaissances et nou- veaux baux (A.). 1 reg. de 138 f.	1510-1512
56H 2221			56 H 2.239	Terrier Senholvert (B) — <i>Idem</i> — 1 reg. de 180 f.	1510-1513
56H 2222	Terrier général Bérard. Biens à Chandolas, Saint-André-de-Cruziè- res, Pranalac, Comps, etc... 1 reg. de 480 f. environ	1745-1753	56 H 2.240	Minute du notaire Delafont de Joyeuse renfermant de nombreuses reconnaisances et un inventaire du château de Jalez (D). 1 reg. de 367 f.	1537-1538
56H 2223	Procès contre divers tenanciers refusant de passer reconnaissance. 15 cah. 40 p. pap. et 10 p. parch.	1740-1760	56 H 2.241	Terrier Béranger Delafont (C). 1 reg. de 220 f.	1538-1539
56H 2224	Procès contre divers tenanciers refusant de passer reconnaissance. 11 cah. pap. et parch.	1740-1760	56 H 2.242	Terrier Ferrandi. Fragment. 1 reg. de 116 f.	1579
56H 2225	Procédures, exploits. 5 p. pap. et 13 p. parch. ...	XVII ^e -XVIII ^e s.	56 H 2.243	Terrier Simon Plantin (E). 1 reg. de 315 f.	1608
Albas et sa région (Saint-Privat, Uzel, Villedieu, Fema, Saint-Etienne-de-Fontbellon, Vergé, Saint-Germain).			56 H 2.244	Terrier Simon Plantin (F). 1 reg. de 358 f.	1638
56H 2226	Terrier abrégé (A). 1 reg. de 17 f.	1337-1341	56 H 2.245	Terrier Louis Plantin (G). 1 registre de 400 f. environ	1676-1680
56H 2227	Terrier Pastel (B) (avec Saint- Just). 1 reg. de 60 f.	1473-1475	56 H 2.246	Terrier Mathieu Marron (G). 1 reg. de 250 f. environ	1715
56H 2228	Terrier Et. Rochier (C). 1 reg. de 129 f.	1553-1558	56 H 2.247	Terrier Pierre Hyacinthe Pascal (K) avec Saint-André-de-Cruzières, Beaulieu. 1 reg. de 510 f.	1747-1753
56H 2229	Terrier (D). 1 reg. de 21 f.	1648	56 H 2.248	Terrier Joseph Bérard (avec Bes- sas et Barjac). 2 cah.	1752
56H 2230	Terrier Deslèbres (E). 1 reg. de 45 f.	1682	56 H 2.249	Terrier Paul Thoulouze et Thomas Marron. 1 reg. de 461 f.	1770-1772
56H 2231	Terrier Marron (F). 1 reg. de 20 f.	1718	56 H 2.250	Procès pour refus de reconnais- sance à Brujas. 60 p. pap. et 2 p. parch.	1770-1772
56H 2231bis	Terrier Claude Louis Blachère. 1 reg. de 250 f. environ	1742-1745	56 H 2.251	Cinq reconnaissances aux Lèbres- de-Chassezac (paroisse de Berrias). 1 reg. de 14 f.	1717

COMMANDERIE DE JALEZ

83

Chandolas.		56 H 2.270	Terrier Bérard et Pascal (avec Bannes, Rozières, Joyeuse et Pelouse). 1 reg. de 334 f.	1752-1754	
56 H 2.252	Terrier Senholvert. 1 reg. de 194 f.	1510			
56 H 2.253	Livre des nouveaux baux avec quelques reconnaissances B. Delafont (B.), avec Berrias et Beaulieu. 1 reg. de 81 f.	1537-1539			
56 H 2.254	Livre des nouveaux baux avec quelques reconnaissances Ferrandi (A). 1 reg. de 141 f.	1540-1558			
56 H 2.255	Terrier Antoine Ferrandi (C). 1 reg. de 230 f.	1555			
56 H 2.256	— <i>Idem</i> — (autre exemplaire). 1 reg. de 350 f. environ	1555			
56 H 2.257	Terrier Simon Plantin (D). 1 reg. de 348 f.	1608-1613			
56 H 2.258	Terrier Plantin (E). 1 reg. de 280 f.	1638-1639			
56 H 2.259	Terrier Louis Plantin (F). 1 reg. de 250 f. environ	1677			
56 H 2.260	Terrier Delacroix (G). 1 reg. de 330 f.	1705-1707			
56 H 2.261	Procès contre la communauté de Chandolas, pour refus de paiement de cens. 3 cah.	1706-1711			
56 H 2.262	— <i>Idem</i> —. 1 cah. 13 p. pap. 5 p. parch.	1706-1711			
56 H 2.263	Terrier J.-J. Berard et P.-H. Pascal (avec Grospierres et Comps). 1 reg. de 407 f.	1745-1754			
56 H 2.264	Cahier de 8 reconnaissances J.-J. Bérard (Joyeuse, Barjac, Rozières). 1 cah.	1751-1753			
56 H 2.265	Terrier Thoulouze. 1 reg. de 518 f.	1769			
Barjac, Bessas.					
56 H 2.266	Terrier André de Costa. 1 reg. de 20 f.	1556			
56 H 2.267	Cahier de 9 reconnaissances Marron (Barjac et Saint-Privat-de-Champclos seulement). 1 cah.	1772			
56 H 2.268	Terrier Senholvert (A). 1 reg. de 97 f.	1510			
56 H 2.269	Terrier Brayc (avec Saint-Julien-de-Cassagnas, Potellières, Malons et Saint-André-de-Crugières). 1 reg. de 109 f.	1554-1556			
			56 H 2.271	Fragment sommaire de reconnaissances. 1 cah.	1511
			Beaulieu (Les Divois, Becdejun).		
			56 H 2.272	Terrier Simon Plantin (G). 1 reg. de 132 f.	1611
			56 H 2.273	Terrier Simon Plantin (H) (avec Planzolles, Grospierres, Saint-Sauveur-de-Cruzières, Gravières, Brahic, etc.). 1 reg. de 347 f.	1638-1640
			56 H 2.274	Terrier Jacques Desalèbres. 1 reg. de 190 f.	1701-1702
			56 H 2.275	Terrier François Martin. 1 reg. de 188 f.	1708-1709
			56 H 2.276	— <i>Idem</i> — (autre exemplaire). 1 reg. de 443 f.	1708-1709
			56 H 2.277	Terrier Pascal. 1 reg. de 218 f.	1746
			56 H 2.278	Terrier Thoulouze. 1 reg. de 361 f.	1768
			Grospierres, Comps, Beaulieu.		
			56 H 2.279	Terrier Senholvert (B) (avec Bessas, Brahic, Malons). 1 reg. de 213 f.	1510-1511
			56 H 2.280	Terrier Antoine Ferrandi (D) (avec Brahic et Gravières). Table de toutes les reconnaissances Ferrandi. 1 reg. de 146 f.	1555
			56 H 2.281	Terrier Simon Plantin (F). 1 reg. de 35 f.	1611
			56 H 2.282	Terrier Mathieu Marron (K). 1 reg. de 86 f.	1715
			56 H 2.283	Terrier Louis Plantin (I) (avec Banne). 1 reg. de 200 f. env.	1678
			56 H 2.284	Terrier Thoulouze (avec Bessas, Saint-Sauveur-de-Cruzières). 1 reg. de 200 f. env.	1768-1770
			Gravières, Malons, Brahic, Planzolles, Joyeuse, Rozières, La Blachère.		
			56 H 2.285	Terrier P. de Bosco des biens de la maison du Temple de Jalez (avec Chambonas, Pelouze, Pontails, etc.). copie XIV ^e s. 1 reg. de 33 f.	1295

REGISTRES ET PAPIERS DU GRAND PRIEURÉ

2.286	Terrier Senholvert (B). 1 reg. de 54 f. et 1 cah.	1510	56 H 2.305	Terrier Marron. 1 reg. de 260 f. env.	1771
2.287	Terrier Ferrandi (C). 1 reg. de 160 f. env.	1555	Peyrolle avec Boisson, Auzon, Ariende, Rivières-de-Theyrargues, Fons-sur-Lussan.		
2.288	Cahier de 12 reconnaissances Jean Delavie (D) (seulement Sainte- Marguerite-La Figère et Montsel- gues). 1 cah.	1599	56 H 2.306	Terrier Champetier (A). 1 reg. de 383 f.	1739-1741
2.289	Terrier Simon Plantin (E) (Bra- hic, Gravières, Malons, Pontails). 1 reg. de 144 f.	1610-1611	56 H 2.307	Terrier J. Champetier (B ^{bis}). 1 reg. de 350 f. env.	1760-1766
2.290	— <i>Idem</i> — (E ^{bis}) (Planzolles, Sa- nilhac, Joyeuse, La Blachère). 1 reg. de 115 f.	1612	Luc (Pranlac), La Rouvière (Pelouse), Chadeyrag (Grosfau), La Veyrone, Chazeaux.		
2.291	Terrier Louis Plantin (G). 1 reg. de 275 f. env.	1670-1681	56 H 2.308	Terrier A. 1 reg. de 41 f.	1493-1496
2.292	Terrier François Baissac (H) (Ma- lons seulement). 1 reg. de 200 f.	1707	56 H 2.309	Terrier B. 1 reg. de 175 f. env.	1508
2.293	Cahier de 12 reconnaissances M. Marron (Joyeuse) (O). 1 reg. de 20 f.	1718	56 H 2.310	Terrier Pierre Cortalhac (C). 1 reg. de 287 f. env.	1555
2.294	— <i>Idem</i> — (Sainte-Marguerite, La Figère, Montselgues, Saint-Laurent- des-Bains). 1 reg. de 14 f.	1718	56 H 2.311	Terrier Pierre Cortalhac (D) mise au net. 1 reg. de 364 f.	1555
2.295	Terrier P.-H. Pascal (Q) (Planzol- les, Joyeuse, La Blachère, etc...). 1 reg. de 96 f.	1746-1752	56 H 2.312	Terrier Pierre Fajon (E). 1 reg. de 316 f.	1597
2.296	Terrier P.-H. Pascal (J) (Malons, Brahic, Gravières, Pontails). 1 reg. de 243 f.	1746-1752	56 H 2.312 ^{bis}	— <i>Idem</i> — autre exemplaire. 1 reg. de 307 f.	1597
2.297	Terrier Thoulouze (Planzolles, Joyeuse, etc...). 1 reg. de 132 f.	1768-1772	56 H 2.313	Terrier Simon Plantin (F). 1 reg. de 210 f.	1609
2.298	— <i>Idem</i> — (Malons, Brahic, etc.). 1 reg. de 367 f. et 1 p. pap.	1769-1777	56 H 2.314	Terrier Louis Plantin (G). 1 reg. de 200 f. env.	1680
Saint-André-de-Cruzières.			56 H 2.315	Terrier Marron (H). 1 reg. de 168 f.	1717
2.299	Fragment de registre notaire Guil- laume Bornet (A). avec quelques reconnaisances à Bessas, Gros- pierres, Banne et autres actes. 1 reg. de 31 f.	1439-1450	56 H 2.316	Terrier Pascal, Baldit, Deslèbres et Bérard (I). 1 reg. de 267 f.	1714-1749
2.300	Terrier Senholvert (D). 1 reg. de 118 f.	1510	56 H 2.317	Terrier Joieux. 1 reg. de 440 f.	1770-1772
2.301	— <i>Idem</i> — autre exemplaire. 1 reg. de 118 f.	-	Saint-Sauveur-de-Cruzières.		
2.302	Fragment de terrier (B). 1 reg. de 20 f.	1448	56 H 2.318	Cahier de 17 reconnaissances, ter- rier Marron. 1 cah.	1716
2.303	Procès contre Boissin prieur de Courry pour refus de lods. 9 p. pap. et 5 p. parch.	1706-1709	56 H 2.319	Procès Colanges pour refus de reconnaisances à Saint-Sauveur- de-Cruzières et Saint-Marcel-d'Ar- dèche. 20 p. pap. et 5 p. parch.	1747-1757
2.304	— <i>Vacat.</i> —	-	56 H 2.320	— <i>Vacat.</i> —	-
Alais.			56 H 2.321	Ancienne maison du temple Sainte- Agathe-d'Alais. Terrier Senholvert. Brouillard. 1 cah.	1508

56 H 2.322	Terrier Senholvert (C) mise au net. 1 reg. de 68 f.	1508	56 H 2.339	Fragment de terrier Saint-Just. 1 cah.	1473
56 H 2.323	— <i>Idem</i> — (B) copie de 1554. 1 reg. de 80 f.	1508	56 H 2.340	Terrier Michel Bertrand (B). 1 reg. de 132 f.	1488-1489
56 H 2.324	Terrier Marc Antoine Ribot. 1 reg. de 90 f.	1742-1749	56 H 2.341	Terrier Antoine Senholvert (E). mise au net. 1 reg. de 167 f.	1506
56 H 2.325	Terrier Marc Antoine Ribot. 1 reg. de 84 f.	1767-1771	56 H 2.342	— <i>Idem</i> — (G). Notes brèves. 1 reg. de 210 f. env.
	La Villedieu (Bemas).		56 H 2.343	— <i>Idem</i> — (F) (seulement Saint-Marcel, Saint-Just, Trignan). 1 reg. de 145 f.
56 H 2.326	Terrier François Anyas (A). 1 reg. de 49 f.	1550-1551	56 H 2.344	Registres de nouveaux baux (Trignan, Saint-Marcel) (C). 1 cah.
56 H 2.327	Terrier François Anyas (C). 1 reg. de 88 f.	1582-1595	56 H 2.345	Liève Jean Bonaud (A) (seulement Bourg-Saint-Andéol). 1 cah.	1536
56 H 2.328	Terrier Deslèbres (D) (avec Valvignères). 1 reg. de 104 f.	1680-1681	56 H 2.346	Terrier avec investitures et nouveaux baux (D). 1 reg. de 100 f.	1543-1582
56 H 2.329	Terrier Marron (F). 1 reg. de 58 f.	1718	56 H 2.347	Terrier Bernard Senholvert (H). 1 reg. de 351 f.	1554-1555
	Rochemaura, Saint-Vincent-de-Barrès, Meyssac, Barabène.		56 H 2.348	Liève Claude Ganhat (B) (seulement Bourg-Saint-Andéol). 1 reg. de 23 f.	1576-1577
56 H 2.330	Terrier A. 1 reg. de 130 f.	1513	56 H 2.349	Terrier André Favet et Michel Martin (M). 1 reg. de 345 f., 2 p. pap. et 1 p. parch.	1671-1682
56 H 2.331	Terrier Claude Ganhat (B). 1 reg. de 109 f.	1560	56 H 2.350	Terrier Esprit Ganhat (C) (Bourg-Saint-Andéol seulement). 1 reg. de 100 f.	1672-1680
56 H 2.332	Terrier Paul Cornet (C). 1 reg. de 100 f.	1680	56 H 2.351	Terrier Pierre Delauzun et Helly (N). 1 reg. de 400 f.	1715
56 H 2.332 ^{bis}	Terrier Antoine Ginhoux. 7 cah.	1742-1747	56 H 2.352	Procédures pour refus de reconnaissances à Saint-Marcel et Bourg-Saint-Andéol. 47 p. pap. et 6 p. parch.	1746-1748
	Trignan, Saint-Marcel-d'Ardèche, Bourg-Saint-Andéol, Saint-Just, Bidon, Saint-Remèze, Gras (Rleumourin).		56 H 2.353	Terrier Jean Louis Veyrenc. 1 reg. de 521 f.	1745-1748
56 H 2.333	Terrier Doux (K). 1 reg. de 421 f.	1606-1613	56 H 2.354	Terrier Charles Descours (Saint-Just, Trignan, Saint-Martin-de-la-Pierre). 1 reg. de 294 f. et 2 p. pap.	1769-1772
56 H 2.334	Terrier Jean Lafont (L). 1 reg. de 380 f.	1638-1639	56 H 2.355	Terrier Charles Descours (Saint-Marcel, Bourg-Saint-Andéol, Bidon, Valvignères, etc...). 1 reg. de 474 f. et 1 p. pap.	1770
56 H 2.335	Terrier Jacques Cellier (B) (Gras et Valvignères seulement). 1 reg. de 47 f.	1560-1561		Vallen.	
56 H 2.336	Terrier Helly (Gras, Bidon, Saint-Remèze seulement). 1 reg. de 60 f. env.	1715	56 H 2.356	Terrier Antoine Ferrandi (avec Banne et St-Sauveur-de-Cruzières). 1 cah.	1555
56 H 2.337	Terrier l'Espinasse et Maucuer (Bourg-Saint-Andéol et Valvignères seulement). 1 reg. de 120 f.	1749-1750			
56 H 2.338	Terrier Guibert (Saint-Marcel seulement), fragment. 1 cah.	1310-1391	56 H 2.357	Terrier Thoulouze. 1 cah.	1754-1756

F) BOIS

56 H 2.358	Nouveaux baux de diverses terres à Chandolas et notamment de parties du bois de Ranc. Fragment de registre. 1 cah.	1555	56 H 2.359	Plans des bois de la commanderie de Jalez (Peyraube, près de Jalez et Sobeyradel près de Gras). 3 plans	1771
			56 H 2.360	— <i>Vacat</i> —	

COMMANDERIE DE PALHERS

A) ADMINISTRATION GÉNÉRALE

56 H 2.705	Arpentage général. 1 reg. 150 f. env.	1740
56 H 2.706	Plans figuratifs. 15 plans	"
56 H 2.707	Arpentage général avec plans. 1 reg. 50 f. env. et 9 plans ..	1772
56 H 2.708	— <i>Vacat.</i> —	
56 H 2.709	Pièces annexes des comptes. 20 p. pap.	XVII ^e s.
56 H 2.710	Procès-verbal des objets man- quants et des réparations à faire à divers membres. 2 p. pap.	1761
56 H 2.711	Comptabilité. (Quittances, prix- faits, etc.), avec verbal des amélio- rissements de 1660. 50 p. pap. env.	XVII ^e s.
56 H 2.712	Réparations à la suite de la visite de 1743 (comptes). 35 p. pap.	1743-1744
56 H 2.713	Arrentements. 20 p. pap. env.	XVII ^e -XVIII ^e s.
56 H 2.714	Pièces diverses (procédures sur les directes). 80 p. pap. et 1 parch.	"
56 H 2.714 ^{bis}	Correspondance reçue par le che- valier de Blacas-Carros ou son pro- cureur Arnulphy au sujet des com- manderies de Palhers et Caignac (lettres, comptes, quittances, états de revenus). 100 p. pap. env.	1693-1696

B) CULTE

56 H 2.715	Saint-Arcons-de-Barges. Procédures contre le curé sur la dime. 9 p. pap.	1755-1769
56 H 2.716	Recoules. — Démission du curé. 3 p. pap.	1755-1761
56 H 2.717	— <i>Idem</i> — (Procès avec le curé au sujet d'un jardin et vente de terres). 1 p. pap. et 1 p. parch.	1596-1739
56 H 2.718	Métairie de Marchastel. — Procès sur la dime contre le comte de Peyre; en pièce annexe, copie d'une transaction de 1331 avec l'hôpital des pauvres d'Aubrac. 4 p. pap.	XIV ^e -XVIII ^e s.

56 H 2.719	Recoules. — Procès contre les ha- bitants au sujet du droit de cham- part. Reconnaissances isolées. 40 p. pap. et 2 p. parch. env. ...	1762
56 H 2.720	Palhers, Brugers, Marchastel, Re- coules, La Vilatte. Etat des orne- ments du culte; réparations aux bâtiments. 50 p. pap. env.	XVII ^e -XVIII ^e s.

C) PROCES

56 H 2.721	Palhers. — Directes d'Altayrac; procès contre le procureur du do- maine royal. En pièces annexes, reconnaissances depuis le XV ^e . 20 p. pap. env.	XV ^e -1667
56 H 2.722	Marvejols. — Procès contre Vidal sur la propriété de la maison de Saint-Jean. 20 p. pap. env. et 4 p. parch. ...	1626-1666
56 H 2.723	La Vilatte. — Procès contre la marquise de Montlaur, veuve de J.-B. d'Ornano sur les droits de justice. Pièces annexes depuis 1439. 30 p. pap.	XV ^e -1636
56 H 2.723 ^{bis}	La Vilatte. — Procès sur la dé- gradation des bois avec l'adjudica- taire d'une coupe. 2 cah. et 46 p. pap.	1736-1743

D) CENS ET DIRECTES

Palhers avec Marvejols, Servières, Chirac,
Montrodat, Usanges, etc.

56 H 2.724	Terrier Raimond Pons. 1 reg. de 225 f.	1533-1539
56 H 2.725	Terrier Nicolas Hermet. 1 reg. de 315 f.	1544-1546
56 H 2.726	Terrier Jean Barran. 1 reg. de 280 f.	1577-1578
56 H 2.727	Lièves diverses. 2 cah.	XVI ^e s.
56 H 2.728	— <i>Idem</i> — 4 cah.	XVII ^e s.
56 H 2.729	Terrier Jean Rivet. 1 reg. de 621 f.	1647-1648
56 H 2.730	— <i>Idem</i> — autre exemplaire. 1 reg. de 412 f.	"
56 H 2.731	Terrier Jean Gaillard. 1 reg. de 740 f.	1661-1662

56 H 2.732	— <i>Idem</i> — autre exemplaire. 1 reg. de 848 f.	1661-1662	56 H 2.755	Terrier François Salvat et Béraud. 1 reg. de 300 f. env.	1643-1661
56 H 2.733	— <i>Vacat.</i> —		56 H 2.756	— <i>Idem</i> — (copie abrégée). 2 cah.	•
56 H 2.734	Terrier Antoine Cruspin. 1 reg. de 641 f.	1693-1694	56 H 2.757	— <i>Idem</i> — (copie partielle) (par- tie La Vilatte). 1 reg. de 140 f.	•
56 H 2.735	— <i>Idem</i> — autre exemplaire. 1 reg. de 618 f.	•	56 H 2.758	Terrier François Salvat et Béraud. (partie Montpezat), copie partielle. 1 reg. de 59 f.	1643-1661
56 H 2.736	— <i>Idem</i> — table du terrier. 1 cah.	•	56 H 2.759	Terrier Jacques Maspétit (Montpe- zat). 1 reg. de 50 f.	1690-1691
56 H 2.737	Lièves diverses. 3 cah.	XVII ^e s.	56 H 2.760	— <i>Idem</i> — (La Vilatte). 1 reg. de 78 f.	•
56 H 2.738	Mémoires extraits et copies utili- sés pour la confection du terrier. 55 p. pap. et 13 p. parch.	XVI-XVII ^e s.	56 H 2.761	— <i>Idem</i> — (copie du précédent). 1 reg. de 181 f.	•
56 H 2.739	Procédures, reconnaissances iso- lées. 80 p. pap. env.	XVII-XVIII ^e s.	56 H 2.762	Terrier J.-P. Dallo (La Vilatte). 1 reg. de 301 f.	1723-1727
56 H 2.740	— <i>Vacat.</i> —		56 H 2.763	Terrier J. Maspétit et André Ber- thon (Montpezat). 1 reg. de 100 f. env.	1700-1728
56 H 2.741	Terrier Jean-Pierre Dallo. 1 reg. de 592 f.	1726-1728	56 H 2.764	Terrier Blachère et François Bé- raud (Montpezat). 1 reg. de 110 f. env.	1749-1754
56 H 2.742	— <i>Idem</i> — 1 reg. de 435 f.	1751-1752	56 H 2.765	Liève d'après ce terrier. 3 cah.	•
56 H 2.743	— <i>Idem</i> — (Cahier des recon- naissances). 1 cah. de 11 f.	1754-1756	56 H 2.766	Terrier J.-P. Dallo (La Vilatte). 1 reg. de 170 f.	1751-1752
56 H 2.744	Liève générale brève. 6 cah.	fin XVIII ^e s.	56 H 2.767	Liève d'après ce terrier. 1 reg. de 230 p.	•
56 H 2.745	Terrier J.-P. Dallo (seulement Usanges et les Chauvets, paroisse de Servières). 1 reg. de 38 f.	1752-1753	Recoules avec Grandvals et Aubrac.		
56 H 2.746	Terrier Charrier (Cahier de 4 re- connaissances, Champclaux, paroisse de Servières). 1 cah.	1749	56 H 2.768	Terrier Jean de Portes. 2 reg. de 98 f. et 57 f.	1538
56 H 2.747	Terrier Pierre Fornier. 1 reg. parch. de 349 f.	1393-1405	56 H 2.769	Terrier Jean Barrau. 1 reg. de 202 f.	1578
La Vilatte avec Coucouren et Saint-Alban-en-Montagne, Montpezat-aux-Bazons avec Aubenas, Saint-Privas, Thueyts, Meyras.			56 H 2.770	Terrier Antoine Senrau. 1 reg. de 214 f.	1617-1619
56 H 2.748	Terrier Lombard. 1 reg. de 56 f.	1460-1479	56 H 2.770 ^{bis}	— <i>Idem</i> — 1 reg. de 110 f. env.	•
56 H 2.749	— <i>Idem</i> — (copie du précédent). 1 cah.	•	56 H 2.771	Terrier Pierre Senrau. 1 reg. de 267 f.	1648-1662
56 H 2.750	— <i>Idem</i> — (traduction française). 1 reg. de 115 f.	•	56 H 2.772	— <i>Idem</i> — 1 reg. de 285 f. et 2 cah.	1677
56 H 2.751	Terrier Soche. 1 cah.	1519	56 H 2.773	Terrier J.-P. Dallo. 1 reg. de 317 f.	1723-1724
56 H 2.752	— <i>Idem</i> — (copie XVII ^e). 1 reg. de 50 f.	•	56 H 2.774	Terrier J.-P. Dallo. 1 reg. de 294 f.	1749-1751
56 H 2.753	Terrier Aymar Lebon. 1 reg. de 110 f. env.	1578-1579	56 H 2.775	Terrier Charrier. 1 reg. de 231 f. et 1 p. pap.	1777-1778
56 H 2.754	Terrier Caires. 1 reg. de 215 f.	1617	56 H 2.776	Liève d'après ce terrier. 1 reg. de 153 f.	•

COMMANDERIE DE PÉZENAS (1)

<p>56 H 2.777 Inventaire incomplet des titres de la maison du Temple de Pézenas (nombreux actes sur Saint-Pierre-de-Cazouls). 1 cah. début XIV^e s.</p> <p>56 H 2.778 Inventaire des papiers et registres de la commanderie déposés chez M^r Lutraud, greffier à Pézenas. 1 p. pap. 1781</p> <p>56 H 2.779 Pièces comptables provenant de la dépouille du commandeur François de Demandolx. 20 p. pap. 1671-1672</p> <p>56 H 2.780 Fragment de mémorial de la gestion (arrentements, baux, lods et contrats divers concernant les commanderies de Pézenas et Salières sous Balthazar de Demandolx). 1 reg. de 50 f. env. 1655-1673</p> <p>56 H 2.781 Information contre Etienne Javel, curé de Cazouls-d'Hérault (mauvaises mœurs). 22 p. pap. et 2 cah. 1769</p> <p>56 H 2.782 Dénombrement (1609). Arrentement, procédures diverses. 5 p. pap. et 2 p. parch. ... XVII^e-XVIII^e s.</p>	<p style="text-align: center;">Grange Saint-Jean-de-la-Cavalerie pres de Coussergues.</p> <p>56 H 2.783 Procès contre le baron Henri de Sarret sur les droits de pâturage de l'Ordre. 56 p. pap. 1770-1776</p> <p>56 H 2.784 Pièces annexes du procès et procédures anciennes. 21 p. pap. et 1 p. parch. XIII^e-XVIII^e s.</p> <p>56 H 2.785 Procès-verbal d'arpentage et rapports d'expert. 8 cah. 1775-1776</p> <p>56 H 2.786 Arrêt du Grand Conseil du 11 juin 1768. 1 p. parch. 1768</p> <p>56 H 2.787 Accord avec le baron de Sarret lui inféodant la grange. 16 janvier 1781. 1 cah. parch. et 1 p. parch. ... 1781</p> <p>56 H 2.788 Arrêt du Parlement de Toulouse sur le procès. 7 p. pap. 1774</p> <p>56 H 2.789 Consultation d'avocats et délibérations du Conseil de l'Ordre et du Grand Prieuré de Saint-Gille, sur le projet de transaction. 1 cah. parch. et 1 cah. et 1 p. pap. 1778-1784</p> <p>56 H 2.790 Δ — Vacant. —</p> <p>56 H 2.794</p>
--	--

(1) Sur Pézenas, voir également les registres 2146 à 2147.

COMMANDERIE DE GAP-FRANCÈS

Chef.	Saint-Jean-de-Chambon, Saint-Martin-de-Lansuscle, Saint-Privat-de-Vallongue, Gourdouze, Limarès.
56 H 4.443 Biens. Droits seigneuriaux. 6 p. parch. 3 pap., 1 sceau plaqué 1268-1773	56 H 4.454 Saint-Martin-de-Lansuscle, Saint- Jean - de - Chambon, Chayrouses, l'Espinas, Le Castanet, Sainte- Croix-de-la-Vallée Française. — Di- rectes. Juridiction. 11 p. parch. 1 sceau 1321-1480
56 H 4.444 Juridiction. Biens. Droits seigneu- riaux. 9 p. parch., 2 bulles 1116-1279	56 H 4.455 Saint-Privat-de-Vallongue, Gour- douze. — Directes. Culte. 11 p. parch. 2 p. pap. 1248-1513
56 H 4.445 Juridiction. 10 p. parch. 1321-1466	56 H 4.456 Limarès. — Biens. Juridiction. Directes. Droits seigneuriaux. 11 p. parch. 1215-1363
Frugères (Montgros, Le Cros), Bellecoste, Salaréal.	Biens en Vivarais.
56 H 4.445 ^{bis} Prieuré de Saint-Privat de Fru- gères. — Biens. Dîme. Service du culte. 5 p. parch. 1187-1612	56 H 4.457 Chambonas, Salelles, La Figière, Chausses, Malons, Florensac, Saint- Victor-de-Gravières, Saint-Martin- de-Silveplane. — Directes. 10 p. parch., 1 sceau, 1 bulle .. 1242-1322
56 H 4.446 Directes à Frugères. 8 p. parch. 1265-1308	56 H 4.458 Malons, Salelles, Sauveplane, Gra- vières, Chaussés, Monselgues, La Blachère, Chambonas. — Directes. 10 p. parch. 1324-1364
56 H 4.447 — <i>Idem</i> —. 8 p. parch. 1322-1385	56 H 4.459 Sauveplane, Gravières. — Directes. 3 p. parch., 3 p. pap. 1427-1626
56 H 4.448 Montgros. — Biens. Directes. Juri- diction. 8 p. parch., 2 p. pap. 1239-1762	Blaymard, Malleville, Les Alpiers, Saint-Julien-de-Tournel.
56 H 4.449 Le Cros. — <i>Idem</i> —. 8 p. parch., 1 bulle 1264-1565	56 H 4.460 Juridiction. 6 p. parch., 2 bulles 1229-1322
56 H 4.450 Bellecoste. — <i>Idem</i> —. 4 p. parch., 2 p. pap. 1279-1406	56 H 4.461 Directes. 11 p. parch., 1 bulle 1244-1299
56 H 4.451 Salaréal. — Biens. Directes. Droits seigneuriaux. 9 p. parch., 1 p. pap. 1280-1350	56 H 4.462 — <i>Idem</i> — 12 p. parch. 1302-1756
Saint-Maurice-de-Ventalon (Villevieille), Les Ustrus.	56 H 4.463 Le Fraisse, Le Mazel. — Biens. Directes. 16 p. parch. 1230-1549
56 H 4.451 ^{bis} Saint-Maurice de Ventalon — Biens. Directes. Droits seigneu- riaux. 13 p. parch. 1190-1340	56 H 4.464 Malleville. — Biens. Directes. Droits seigneuriaux. 9 p. parch., 1 sceau 1247-1404
56 H 4.452 Villevieille et Les Ustrus. — Di- rectes. 9 p. parch., 2 bulles 1249-1270	56 H 4.465 à — <i>Vacat.</i> —
56 H 4.453 — <i>Idem</i> —. 8 p. parch. 1304-1424	56 H 4.466

Allier (Le Fossat), Prévencières, Villespasses, Chasserades, Bergounoux, Cubières.		56 H 4.479	Biens. Directes. 2 p. parch., 9 p. pap.	1449-177
56 H 4.467	Biens. Directes. 13 p. parch., 1 bulle	1155-1327		
56 H 4.468	Jurisdiction. Directes. 14 p. parch., 6 p. pap.	1327-1746		
56 H 4.468 bis	Jurisdiction. Biens. 3 p. parch., 1 p. pap.	1263-1633		
Banassac, La Canourgue et leurs dépendances.		56 H 4.481	Pierrefiche et ses dépendances. Prieuré de Pierrefiche. — Biens. Dimes. 5 p. parch., 1 bulle	1250-141
56 H 4.469	La Canourgue, Banassac, Pailhers, Grèzes. — Biens. Rapports avec le prieur de Saint-Victor de la Canourgue concernant les directes et les droits seigneuriaux. 12 p. parch.	1317-1337		
56 H 4.470	Banassac. — Jurisdiction, contestations à ce sujet avec les officiers royaux de la Canourgue. 5 p. parch.	1320-1477		
56 H 4.471	La Canourgue. — Biens. Directes. 10 p. parch.	1214-1316		
56 H 4.472	— <i>Idem</i> —. 8 p. parch.	1316-1455		
56 H 4.473	La Fagette, Pertusade, Roqueguison. — Jurisdiction. 5 p. parch.	1317-1339		
56 H 4.474	La Fagette, Rieutort. — Directes. 7 p. parch.	1290-1339		
56 H 4.475	Banassac (La Capelle, Le Viala, Prat-Nau). — Directes. 12 p. parch.	1264-1449		
56 H 4.476	La Capelle. — Directes. Jurisdiction. 4 p. parch., 2 p. pap., 1 bulle ..	1258-1652		
Montredon et Laval-du-Tarn.		56 H 4.482	Pierrefiche. — Jurisdiction. 8 p. parch.	1275-15
56 H 4.477	Directes. Jurisdiction. 14 p. parch., 2 bulles	1255-1347		
Mende.		56 H 4.483	— <i>Idem</i> —. 6 p. parch., 3 p. pap., 1 sceau ..	1323-11
56 H 4.478	Directes. 7 p. parch., 2 p. pap., 2 bulles ..	1246-1444		
56 H 4.484	La Chaze, Sainte-Colombe-de-Montauroux. — Jurisdiction. Directes. 12 p. parch.	XII ^e s. 17		
56 H 4.485	Fontanès (Sinzelles). — Jurisdiction. Directes. 5 p. parch.	1200-11		
56 H 4.486	Le Cellier, Châteauneuf-de-Randon. — Directes. 12 p. parch.	1258-13		
56 H 4.487	— <i>Idem</i> —. 10 p. parch.	1337-155		
Saint-Sauveur-de-Ginestoux.		56 H 4.488	Prieuré. — Personnel. Dimes. 5 p. parch., 1 sceau, 1 bulle	1179-148
56 H 4.489	Jurisdiction. 2 p. parch., 1 p. pap.	1265-157		
56 H 4.490	Directes. 3 p. parch., 1 p. pap., 1 bulle ..	1278-141		
Les Estrets.		56 H 4.491	Jurisdiction. Droits seigneuriaux. 2 p. parch., 6 p. pap.	1289-1623
56 H 4.492	Directes. 4 p. parch., 1 p. pap.	1343-137		
56 H 4.493	— <i>Idem</i> —. 2 p. parch., 9 p. pap.	1406-167		
56 H 4.494	— <i>Vacut.</i> —			

COMMANDERIE DE JALEZ (1)

A) JALEZ ET SES DEPENDANCES			
		56 H 4.535	Planzolles. — Jurisdiction. Directes. 5 p. parch. 1385-1428
H 4.521	Privilèges du pape Jean XXII et du roi de France Charles VII. Liève de la commanderie (1539). Dénombrement : de la commanderie (1639), de la terre du Pouget (1775). 2 p. parch., 4 p. pap., 1 bulle .. 1318-1776	56 H 4.536	Rozières, Beaulieu, La Blachère. — Directes. 6 p. parch. 1313-1464
	Berrias.	56 H 4.537	Bessas. — Directes. 6 p. parch. 1391-1619
		56 H 4.538	Saint - Sauveur - de - Cruzières. — Droits seigneuriaux. Directes. 4 p. pap. 1680-1752
H 4.522	Jurisdiction. Dîme. Service divin. 3 p. parch., 3 p. pap., 2 sceaux 1329-1758	56 H 4.539	Saint - André - de - Cruzières. — Directes à Saint-André, Banne, Grospierres, Saint - Sauveur - de - Cruzières, Barjac, Orgnac. 1 p. parch. 1322-1330
H 4.523	Biens. Réparations au château. 9 p. parch. 1332-1370	56 H 4.540	Saint - André - de - Cruzières. — Directes. Droits seigneuriaux. 4 p. parch., 4 p. pap. 1426-1751
H 4.524	Biens. Droits seigneuriaux. 3 p. parch., 3 p. pap. 1396-1759	56 H 4.541	Salses. — Jurisdiction. Antraigues. — Directes. 4 p. parch., 1 p. pap. 1372-1595
H 4.525	Directes. 11 p. parch. 1311-1357	56 H 4.542	Gravières, Saint - André - Capèze, Naves, Villefort. — Directes. 7 p. parch. 1315-1510
H 4.526	— <i>Idem</i> — 10 p. parch. 1352-1438		Franac (1) et ses dépendances.
H 4.527	Directes à Berrias. Fief du Pouget. — Jurisdiction et directes. 2 p. parch., 6 p. pap. 1444-1765		
	Banne.	56 H 4.543	Biens. Dîme. Droits seigneuriaux. 8 p. parch., 2 bulles 1249-1341
H 4.528	Service divin. Dîme. Directes. 6 p. parch., 8 p. pap., 1 sceau .. 1294-1760	56 H 4.544	Droits seigneuriaux. Dîme. 5 p. parch., 1 p. pap. 1420-1532
	Prieuré de Chandolas et ses dépendances.	56 H 4.545	Jurisdiction. 9 p. parch. 1277-1329
H 4.529	Jurisdiction. Service divin. Dîme. 4 p. parch., 5 p. pap. 1375-1758	56 H 4.546	— <i>Idem</i> — 6 p. parch., 3 p. pap. 1328-1750
H 4.530	Directes. Droits seigneuriaux. 12 p. parch., 2 p. pap. 1344-1747	56 H 4.547	Directes. 11 p. parch. 1283-1321
H 4.531	GrosPierre. — Biens. Directes. 7 p. parch. 1215-1405	56 H 4.548	— <i>Idem</i> — 7 p. parch. 1328-1333
H 4.532	Barjac. — Directes. 3 p. parch. 1389-1752	56 H 4.549	— <i>Idem</i> — 10 p. parch., 1 p. pap. 1334-1762
H 4.533	à	56 H 4.550	Saint - Jean - de - Pourcharesse, Saint-Laurent-les-Bains. — Biens. Directes. 5 p. parch. 1270-1371
H 4.534	— <i>Vacant</i> —		

(1) A la commanderie de Jalez proprement dite, provenant pour la plus grande partie de l'ancienne commanderie du Temple de Jalez (voir 56 H 5.219 à 5.246) a été unie en 1383 la commanderie de Saint-Jean-d'Arignan ou Trienan, sous le titre général de Jalez.

(1) A la fin du XIII^e s. et au début du XIV^e s., Franac a été unie à Gap-Francois : les actes sont passés au nom du « precepteur des maisons de Gap-Francois et de Franac ». Franac a toujours dépendu de l'Ordre de Malte.

56 H 4.551	Sainte - Marguerite - de - Borne. — Directes. Jurisdiction. 8 p. parch.	1263-1332		
56 H 4.552	— <i>Idem</i> — 7 p. parch. Grosfau, Les Laubies, Pelouse et leurs dépendances.	1325-1494		
56 H 4.553	Grosfau. — Jurisdiction. Biens. Droits seigneuriaux. 3 p. parch.	1315-1326		
56 H 4.554	Altaret et Grosfau. — Droits sei- gneuriaux. Grosfau, Les Salelles, Les Laubies. — Biens et directes. Grosfau, Pranalac. — Jurisdiction. 3 p. parch., 1 p. pap.	1370-1754		
56 H 4.555	Grosfau et Chaudeyrac. — Directes. 1 p. parch.	1304		
56 H 4.556	Grosfau, Chaudeyrac, Saint-Frézal, Pelouse. — Directes. 1 p. parch.	1397		
56 H 4.557	Les Laubies. — Biens. Jurisdiction. Directes. 8 p. parch., 2 p. pap.	1322-1747		
56 H 4.557 ^{bis}	Les Laubies, Montbel. — Biens. Directes. 6 p. parch., 2 p. pap., 1 bulle ..	1229-1550		
56 H 4.558	Pelouse et Mercoire. — Biens. Directes. Limites de la juridiction du commandeur de Jalez à Pe- louse. 5 p. parch., 3 p. pap., 1 bulle ..	1247-1669		
	Peyrolle et ses dépendances.			
56 H 4.559	Peyrolle, Boisson, Solomiac. — Biens. Directes. 5 p. parch.	1342-1560		
56 H 4.560	Restitution du membre et de ses dépendances à l'Ordre par le prince et la princesse de Conti. Arpen- ges et bornages. 35 p. pap.	1737-1762		
	Saint-Romain-le-Désert.			
56 H 4.561	Cure. Biens. Dîme. 2 p. parch., 6 p. pap.	1528-1614		
	Alès (1).			
56 H 4.562	Biens. Directes. 13 p. parch.	1215-1366		
56 H 4.563	— <i>Vacat</i> . —			
			B) TRIGNAN (2) ET SES DÉPENDANCES	
			Chef.	
56 H 4.564	Jurisdiction. Biens. Service du culte. Réparations à l'église. 2 p. parch., 4 p. pap., 1 bulle ..	1269-1745		
56 H 4.565	Biens. Droits seigneuriaux. Union de la commanderie de Saint- Jean d'Artignan à celle de Jalez. 7 p. parch., 2 p. pap., 2 bulles	1222-1383		
56 H 4.566	Directes. 1 p. parch.	1330		
56 H 4.567	— <i>Idem</i> — 7 p. parch., 1 p. pap.	1175-1715		
			Sobeiradel, Rieumourin, Gras, Bidon, Saint-Remèze, Saint-Marcel-d'Ardèche.	
56 H 4.568	Sobeiradel. — Biens. Droits sei- gneuriaux. 8 p. parch., 1 p. pap., 1 bulle ..	1252-1320		
56 H 4.569	Sobeiradel. — Contestations et transactions au sujet des limites. Droits seigneuriaux. Dîme. 6 p. parch., 4 p. pap.	1320-1591		
56 H 4.570	Rieumourin. — Biens. Droits sei- gneuriaux. Jurisdiction. 8 p. parch., 3 bulles ..	1221-1320		
56 H 4.571	Rieumourin et Gras. — Directes. 5 p. parch., 1 p. pap., 1 bulle ..	1269-1493		
56 H 4.572	Saint-Marcel, Saint-Remèze, Gras et Bidon. — Biens. Limites des juridictions, terroirs et pâturages. 5 p. parch.	1206-1271		
56 H 4.573	— <i>Idem</i> — 5 p. parch., 3 p. pap.	1274-1592		
56 H 4.574	Bidon. — Jurisdiction. 11 p. parch., 1 bulle ..	1261-1444		
56 H 4.575	— <i>Idem</i> —. Biens. Directes. Droits seigneuriaux. 11 p. parch., 1 p. pap., 7 bulles	1225-1701		
56 H 4.576	Saint-Marcel. — Biens. Directes. Droits seigneuriaux. 9 p. parch.	1231-1504		
56 H 4.577	— <i>Idem</i> —. Redevance d'un pain par jour due par les habitants au commandeur de Trignan. 4 p. parch., 1 sceau plaqué ..	1390-1576		
56 H 4.578	— <i>Idem</i> —. Jurisdiction. 5 p. parch., 1 p. pap., 1 bulle ..	1241-1507		
56 H 4.579	— <i>Idem</i> —. Directes. 10 p. parch., 1 bulle ..	1233-1275		
56 H 4.580	— <i>Idem</i> — 11 p. parch., 1 bulle ..	1275-1358		

(1) Ancienne maison du Temple d'Alès.

(2) Le nom ancien est Saint-Jean-d'Artignan.

COMMANDERIE DE JALIES

56 H 4.581	— <i>Idem</i> — 13 p. parch., 1 p. pap.	1370-1748	56 H 4.595	Directes. 8 p. parch., 6 p. pap.	
56 H 4.582	Mas de Pousat. — Biens. Directes. Droits seigneuriaux. 3 p. parch., 1 p. pap.	1215-1393	56 H 4.596	— <i>Vacat.</i> —	
56 H 4.583	— <i>Vacat.</i> —			La Palud.	
56 H 4.584	Frémigières. — affar possédé par le commandeur de Trignan sous la directe de l'évêque de Viviers. 5 p. parch.	1280-1578	56 H 4.597	Directes. Droits seigneuriaux. Péage sur le Rhône. 8 p. parch., 1 bulle	
	Bourg-Saint-Andéol.		56 H 4.598	Directes. 1 p. parch.	
56 H 4.585	Eglise. Biens. Exemption du commandeur de l'imposition de la communauté. Péage du sel. 7 p. parch., 5 p. pap.	1242-1755		Vallon.	
56 H 4.586	Directes. 9 p. parch., 3 bulles	1218-1283	56 H 4.599	Droits seigneuriaux. Directes. 6 p. parch.	
56 H 4.587	— <i>Idem</i> — 8 p. parch.	1283-1327	56 H 4.600	Directes. 1 p. parch., 3 p. pap.	
56 H 4.588	— <i>Idem</i> — 5 p. parch., 2 p. pap.	1379-1689		Aubenas, Lavedieu, Saint-Vincent-de-Barres.	
	Le Bordalet.		56 H 4.601	Lavedieu et Malpertus. — Biens. Directes. Juridiction. 12 p. parch., 2 bulles	
56 H 4.589	Biens. Directes. 9 p. parch., 1 p. pap., 1 bulle ..	1203-1264	56 H 4.602	Saint - Vincent - de - Barres. — Directes. 3 p. parch.	
56 H 4.590	Biens Dimes et novales. 9 p. parch., 2 bulles	1274-1288	56 H 4.603	Aubenas. — Droits seigneuriaux. Directes. 7 p. parch.	
56 H 4.591	Biens lies du Rhône et accroisse- ments formés par le Rhône. 9 p. parch.	1329-1385	56 H 4.604	Aubenas, Lavedieu, Vogué, La Chapelle-sous-Aubenas. — Directes. 1 p. parch.	
56 H 4.592	Biens. Droits de pêche dans la rivière d'Ardèche. 7 p. parch., 1 p. pap.	1434-1556	56 H 4.605	Aubenas. — Biens et directes. 11 p. parch.	
56 H 4.593	Biens. Droit de pêche. Exemption de taille. 1 p. parch., 23 p. pap.	1651-1783	56 H 4.606	— <i>Idem</i> — 10 p. parch.	
	Port-d'Ardèche.		56 H 4.607	— <i>Idem</i> —. Contestations et échanges au sujet des directes 2 p. parch., 3 p. pap.	
56 H 4.593 ^{bis}	Douzième part de la seigneurie au commandeur. 1 p. parch.	1336	56 H 4.608	La Chapelle-sous-Aubenas, Beau- mont, Saint-Paulet, Lagorce, Aiguè- ze. — Biens. Directes. Juridiction. 7 p. parch., 1 bulle	
56 H 4.593 ^{ter}	Seigneurie et directes. Rente provenant de l'expropriation par les Etats de Languedoc pour la construction du pont d'Ardèche. 3 p. parch., 3 p. pap.	1346-1786		Directes diverses.	
	Saint-Just.		56 H 4.609	Potelières, Malons, Vielvic, Cour- ry, Saint-Julien-de-Cassagnas. — Di- rectes. 5 p. pap.	
56 H 4.594	Biens. Directes. 10 p. parch., 5 bulles	1247-1293			

ARCHIVES DEPARTEMENTALES DES BOUCHES DU RHONE

ORDRE DE MALTE - COMMANDERIE DE JALES

extrait de l'inventaire analytique manuscrit
par le Comte de Grasset 56 h (5218-5246)

- 5218 - 58 9 pièces 1147-1177.- Don par Guillaumette Cabassut femme de P. Felgier et par Gaucelme de Navas et Pons del Villar de leurs chevaux et armes. Don. par Pons de Berrias des droits au mas de Cambos. Don. pr Pierre de Joannas... mas de Vernet. Pons de Becas et Laure sa femme., Raymond de Bassinargues, près le ruisseau de l'Antejol.
- 5219 - 59 8 pièces 1177-1270. Ponce de Bassinargues, Bertrand d'Orgon. Testament de Bertrand de Chateaufort instituant Heritier noble Guigues de Loubarès. Chemin de Lestrade à St Salvador. Contestation entre Pierre de Manestier et Bertrand de Murs... et Guillaume de Solesses commandeur de Jalès. Mas de Felines. Bertrand Bousigue... depuis le Granson jusqu'au pont de Casteljaux.
- 5220 - 60 Directes de Bruguières - 1155-1244. Don. du mas de Bastellenc de Chandole paroisse de St André. Vente par Hugues de Banne en faveur du commandeur de tous les droits au mas de Riapolle pour 300 sols. Confirmation par Guillaume de Bordel et Bertrand de Montel. Don. par Bertrand Ledon. Don. par Rixende femme de Pons du Puy paroisse de St André... mas du Puech et de Couret. Pons de Carry.
- 5221 - 61 Directes de Bruguières 9 pièces 1248-1295. Vente par Etienne Vedel de la moitié du mas de Montel. Vente par Bernard de Salin de la moitié du mas de Montel pour 60 sols. Don. par Douce de Chateaufort femme de Julien de la Garde. Etienne de Vedel... mas du Puech Haut. Bertrand del Ranc baille... à Pierre Tribos. Reconnaissance Etienne de Chaires paroisse de Berrias et St André.
- 5222 - 62 Droits de paturage de St André de Cruzeières. 1196-1302. Raymond de Barjac fils de Guillaume de Randon donne à Raymond du Teil procureur du Temple... droits de dépaissance. Randone veuve de Raymond de Montauban entérine donation. Dragonet de Montauban successeur de Raymond confirme. Guillaume de Chateaufort, seigneur de Cruzeières.
- 5223 - 63 Prieuré et juridiction de Chandolas 7 pièces 1186-1295. Don. par Nicolas, évêque de Viviers à Guillaume de Garrigues des églises de Banne, Chandollas et Maisonneuve. Procès autour des fourches patibulaires de Chandollas entre le commandeur et le viguier d'Uzès. Procédure contre Hugues de Cornillery coupable de blessure mortelle sur la personne de Jean la (ou de) Roche habitant Chandolas.
- 5224 - 64 13 pièces 1206-1296. Directes de Chandolas
Vente par Bertrand d'Allègre de tout ce qu'il avait au delà de la rivière de Chassedas (sic) pour 1500 sols. Vente par Guillaume de Samson. Vente par Raymond de la Baume de terres à Chandolas et à GrosPierre pour 6 livres viennois. Don. par Guiraud de Cornillon. Vente par Foulques de Chassaingne. Bertrand et Guillaume de Paysac... bois de Chabannes. Recon. par Pierre de la Blancherolle.
- 5225 - 65 Cornillon. 5 pièces 1235-1291. Pierre de Barjac Sgr de Cornillon vend tout le paturage de Cornillon depuis la rivière de Chassezac jusqu'à la Peyre au terroir du chateau de Paris... 60 livres. Bertrand de Merlet.
- 5226 - 66 Alais Entraigues et Bessas 5 pièces 1199-1296 - Recon. par Raymond de Salavas en faveur de Bertrand de Viviers Commandeur du Temple de Jalès du mas d'Entraigues sous l'alberge de 4 chevaliers. Albert de Gaujac donne ce qu'il a au mas de Coupiac, mandement d'Entraigues. Recon. par ? de Pons et par Etienne fille de Jean Sabatier apothicaire et femme de Bertrand Portanier au terroir de Ste Agathe d'Alais.
- 5227 - 67 Domaine de Bannes 10 pièces 1152-1264. Maurine d'Auriol et Gérard d'Argon son mari font une vente. Vente par Raymond et Guillaume de Barjac. Don. par Guigues de Bannes de pâturages. Guillaume Fabre et Douce Azilenc sa femme et Pierre leur fils donnent des pâturages et des glandages qu'ils avaient le long de la rivière du Cèze jusqu'à celle de Chasserat et depuis Bannes jusqu'à Bessas pour 50 sols raymondins. Guillaume de Bresal... mas de Pouget Transac. entre le commandeur et les tuteurs des enfants de Pierre de Barjac.

- 5228 - 68 Prieuré de Bannes 1181-1275. Don. par Arnaud de Bannes et ses frères en faveur de Frotard de Roquosel procureur du Temple de droits sur l'église de Bannes pour 200 sols. Nicolas évêque de Viviers et son chapitre donnent au commandeur les églises de St Pierre de Bannes St Martin de Chandolas et St Laurent d'Avenas ; Bulle de Grégoire VIII qui confirme. Division des dîmeries de Bannes, Corry, Brugières, Brès et Mayrannes établie par les prieurs et le commandeur de Jalès.
- 5229 - 69 Directes de Bannes 12 pièces 1242-1302. Sentence arbitrale attribuant au commandeur la directe de mas de Sagnevieille, paroisse de Bannes que lui contestait noble Josselin del Pradal, damoiseau. Don par Guillaume de Brisis de censés qui'il avait au château de Bannes. Pierre de Pujet... mas d'Astas et Asalas. Jean de Cheyres. Pierre et Guillaume Fabre, Guillaume Garnier du mas de la Coste. Le commandeur donne à nouveau bail à Me Etienne de Cade notaire de Bannes. Arnaud de Bannes conseiller dudit lieu.
- 5230 - 70 Directes de Barjac 1275 - 1298 - 3 rouleaux de reconnaissances.
- 5231 - 71 10 pièces 1206-1289 Becdejun. Recon. et dons, par divers. Pons de Cornillon, Pierre de Saliars, Arpin de Becdejun, etc... Guillaume de Cornillon, fils de Pierre fait don... mas de Chambles, Morières et Ribaute, paroi. de Beaulieu, seigneurie des mas de Boisrond, de Souveiranne, de Boissières et de Nombrette. Lambert de Vedel et Bertrand de Salin les... terroir de Laval et de Chalmet. Vidimus de la vente par Pons de Cornillon des paturages de Becdejun.
- 5232 - 72 Directes de Corry 6 pièces 1207-1262. Echange entre le commandeur et Guillaume de Corry. Hommage à genoux. par Durand de Bordassac. Hommage par Raymond et Pons de Bordassac. Partage des paturages et herbages de Valvejols entre le commandeur et le prieur de Bonneval.
- 5233 - 73 Domaine de Berrias 13 pièces 1150-1219. Don. par Pierre Cabassut et Guillaume son frère. Cession par Gérard de Casteljaux et ses enfants. Don. par Gérard de Rubèdes. Gaucelme de Barjac donne le mas de Bartarsen à Arnenje. Vente par Bertrand de Chateauneuf du mas de la Vernède, du Puy de la Rouvière, paroisse de Berrias 200 sols. Vente par Pons de Sabran de terres dans les mas de Bals, Fenis, Maltinal, Astas. Pierre de Monestier et Alix sa femme. Delmas de Garqueyre.. mas de Gravelière, paroisse de St Martin.
- 5234 - 74 Domaine de Berrias 6 pièces 1220-1239 Don. par Bernard Terrairelles des herbages que Pons de Barjac son père avait le long de l'Ardèche jusqu'à la rivière de Cèze. Roland de la Garde et sa mère... Vente par Guillaumette de Casteljaux... mas de Puy.
- 5235 - 75 Domaine de Berrias 8 pièces 1239-1311. Pons de Rive vend... mas du Puy. Ponce veuve de Pierre Chale vend $\frac{1}{2}$ mas de Galt au terroir de Tolt depuis la rivière de Chassezac jusqu' aux châteaux de Bannes, de Goursières et de Becdejun. Don. par Astruc de Bannes prêtre. Don. par Gérard Merle. Limitation des terroirs de Berrias et de Bannes faite à la requête de Bertrand de Chateauneuf commandeur de Jallès, et arrêté entre Bertrand de Viviers son successeur et Arnaud de Roure sénéchal de Beaucaire. Inventaire général des biens droits et possessions ayant appartenus aux Templiers de Jallès Berrias et autres lieux de la commanderie, dressé à la requête du curateur syndic de la régie des biens de l'ex-milice du Temple.
- 5236 - 76 Prieuré et juridiction de Berrias 6 pièces 1147-1268 Don. par Raymond comte de Melgueil ses droits sur Berrias. Don. par Pons de Berrias sa femme et ses enfants. Procès au sujet des dîmeries entre le commandeur et l'évêque d'Uzès.
- 5237 - 77 Directes de Berrias 8 pièces 1243-1273. Le commandeur donne à bail à Pons Codor... Barthélemy Vicnent et à Douce de Bsredon sa femme... à Pierre Bilis, recon. par Bertrand de la Plane du mas de la Plane.
- 5238 - 78 Directes de Berrias 9 pièces 1276-1302. Reconnaissance par Bremond de Salavas de la moitié du mas de la Cros sous l'albergue de 4 cavaliers et 4 piétons. Delphine femme de Pierre Roux de Casteljaux vend... Reconnaissance par Michel Arnaud... mas du Puy. Bail à Guillaume Vitalis. Reconnaissance par Bertrand de la Rouvière... quartiers de l'estang, Rouvières, Féline, Naviste, La Salselle, les Peyrettes et Tournages. Aygline veuve de Bertrand de Rouvière.

- 5239 - 79 Gourpierre II pièces 1155-1298. Vente par Arnaud et Odilon de de Gropierre en faveur de Guillaume de Rillac, commandeur du Temple... mas de Brugas. Donation par Garsende femme de Pons Hugues de Saumanes... mas de Bassière et Solier au terroir de Puymejan. Guiraud de la Gorce fils de noble Dalmas, ratifié... Sentence arbitrale entre Pierre de la Gorce et Pierre Médecin... mas de Bro.
- 5240 - 80 Directes de Joyeuse 6 pièces 1248-1295. Reconnaissance par Pierre Bourdinel. Donation par Dalmas de Gourpierre de tout ce qu'il avait au mas de la Selve. Recon. par Brunel Petit de maisons à Joyeuse. Recon. par Jean Baudinel, Bernard Roche, Pons Niel, Guillaume Balzac, Bremond Boyer et Guillaume Chevart.
- 5241 - 81 Laubiès et Chaldehyrac 4 pièces 1221-1295 Don. par Bos de Laubiès. Raymond Bos fils du précédent déclare... Reconnaissances pour les terroirs et paroisses de Chaldehyrac, St Frésol, Pelouse et autres lieux.
- 5242 - 82 Directes de Malons 5 pièces 1289-1300. Reconnaissances par Raymond Michel, Jean de la Tondure, Guillaume de la Drègue et Pierre Arnal. Reconnaissances par les tenanciers du mas de Pellos (Jean Auchier notaire) Vente par Pierre de Chausse à Jean et Etienne La Place d'un bois de chataigniers. Reconnaissance par les tenanciers du mas de Pellosset paroisse de Malons (Pierre du Bois Nre)... Par Jean de Serre.
- 5243 - 83 Planzolles et Rosière 6 pièces 1231-1302. Esparron chevalier, Guillaume de la Croix, Jean Eschanos.
- 5244 - 84 Salleles et Chazals Peyraube et Champ. Espinouze. 1177 - 1297. Guerin prieur de Luc. Bertrand de Castel. Gautier de la Garde, Guillaume Masseguin. Guillaume de Chateauneuf. Bernard Manenc. Donation par Randon seigneur de Chateauneuf du mas de Salelles et Grosvilar du moulin de Montjau et autres droits.
- 5245 - 85 Salset Beauvezer Grosfau, Assions et St Romain 1131-1289 Donation par Bermond Pelet, Agnès sa femme et Raymond et Bernard leurs enfants, du mas de Salset, paroisse de Malons. Vidimus de la don. par Guillaume de Randon et Marie sa femme, du mas de Grosfau, Gros Vilar.. Bertrand de Durbans, Guigues de Tournel. Esparran de Bouquet. Guillaume de la Garde servait une cense de 4 quartaux de seigle pour la moitié de l'affar. de Ferraguste terroir de Beauvezet. Guillaume Cabasut.. mas de Bouchet terroir de St Appolinaire d'Assions.
- 5246 - 86 Jallès Villefort et Peyrolles 1269-1301. Donation par Gaucelme de Nau (1) chevalier. Bertrand de Viviers commandeur de Jallès. Domaine et maison de Peyrolles et terres de Raymond de Tréolet paroisse de Boissons. Reconnaissances pour Pontails par 8 tenanciers. Recon. pour les mas de Mincés (2) et Martoret paroisse de St Marie de Pontails.

(1) i.e. Naves (2) i.e. Milses

=====

Sauf exceptions nous avons conservé les graphismes du Comte de Grasset pour de nombreux noms de lieux et de personnes. Au lecteur de rétablir selon ses moyens et ses connaissances, des interprétations plausibles.

J. PELLET

COMMANDERIE DE PALHERS (1)

	Chef.	
56 H 4.813	Biens. Directes. Réparations à l'église Saint-Jean-de-Marvejols. 6 p. parch., 2 p. pap., 1 sceau..	1191-1790
Recoules.		
56 H 4.814	Droits seigneuriaux : transaction avec le procureur de l'hôpital de N.-D. d'Aubrac de Saint-Augustin au sujet du droit de lignage. Reconnaissance de fief au seigneur	
	de Canilhac. 5 p. parch., 2 p. pap.	1301-1393
56 H 4.815	Inféodations ; droits seigneuriaux, controverses avec le seigneur de Canilhac. Jurisdiction. 7 p. parch.	1393-1480
56 H 4.816	Biens à Recoules. Biens dépendant de la commanderie de La Vliatte (2). Inventaire des vases et ornements des églises de Marchastel et de Recoules. Rapport de bornage. 1 p. parch., 6 p. pap.	1296-1780

(1) Pour cette commanderie, voir aussi les Archives départementales de la Haute-Garonne.

(2) Les commanderies de Palhers et de La Vliatte eurent à cette époque (1530) un seul et unique commandeur.

COMMANDERIE DE PLAN-DE-LA-PEYRE (1)

56 H 4.817	Transaction avec les habitants d'Aigues-Mortes pour leur permettre de faire une roubine pour prendre les eaux du Rhône. Biens. Jurisdiction. Arrentements. Arpentage et bornage (1770). Améliorissement. 1 p. parch., 13 p. pap.	1510-1790
56 H 4.818	Canal de Sylveréal. — Construction, expertises ; liquidation des dommages causés au grand prieur par le passage du canal. Plan du canal (1778). 15 p. pap.	1647-1778

(1) La commanderie de Plan-de-la-Peyre a été démembrée du Grand-Prieuré de Saint-Gilles, en 1645.

COMMANDERIE DE POËT-LAVAL

56 H 4.819	Droits seigneuriaux. Biens. 3 p. parch., 1 p. pap.	1423-1528
56 H 4.820	Biens. Directes. 1 p. parch., 9 p. pap.	1612-1729
56 H 4.821	Manas. — Droits seigneuriaux. Jurisdiction. Jugement ordonnant la démolition du temple réformé, en exécution de l'Edit de Nantes. 2 p. parch., 2 p. pap.	1537-1614
56 H 4.822	Venterol (Noveizan). — Rapports avec les seigneurs de Montauban	
	au sujet de la possession de divers châteaux et seigneuries. Droits seigneuriaux. 8 p. parch., 2 p. pap.	1262-1473
56 H 4.823	Venterol (Noveizan). — Directes. Droits seigneuriaux. Jurisdiction. 13 p. pap.	1507-1775
56 H 4.824	Vinsobres, Eysahut, Deuleffit. — Biens. Directes. Droits seigneuriaux. 6 p. parch., 3 p. pap.	1273-1674